SEMINARIO DE MONTEZUMA

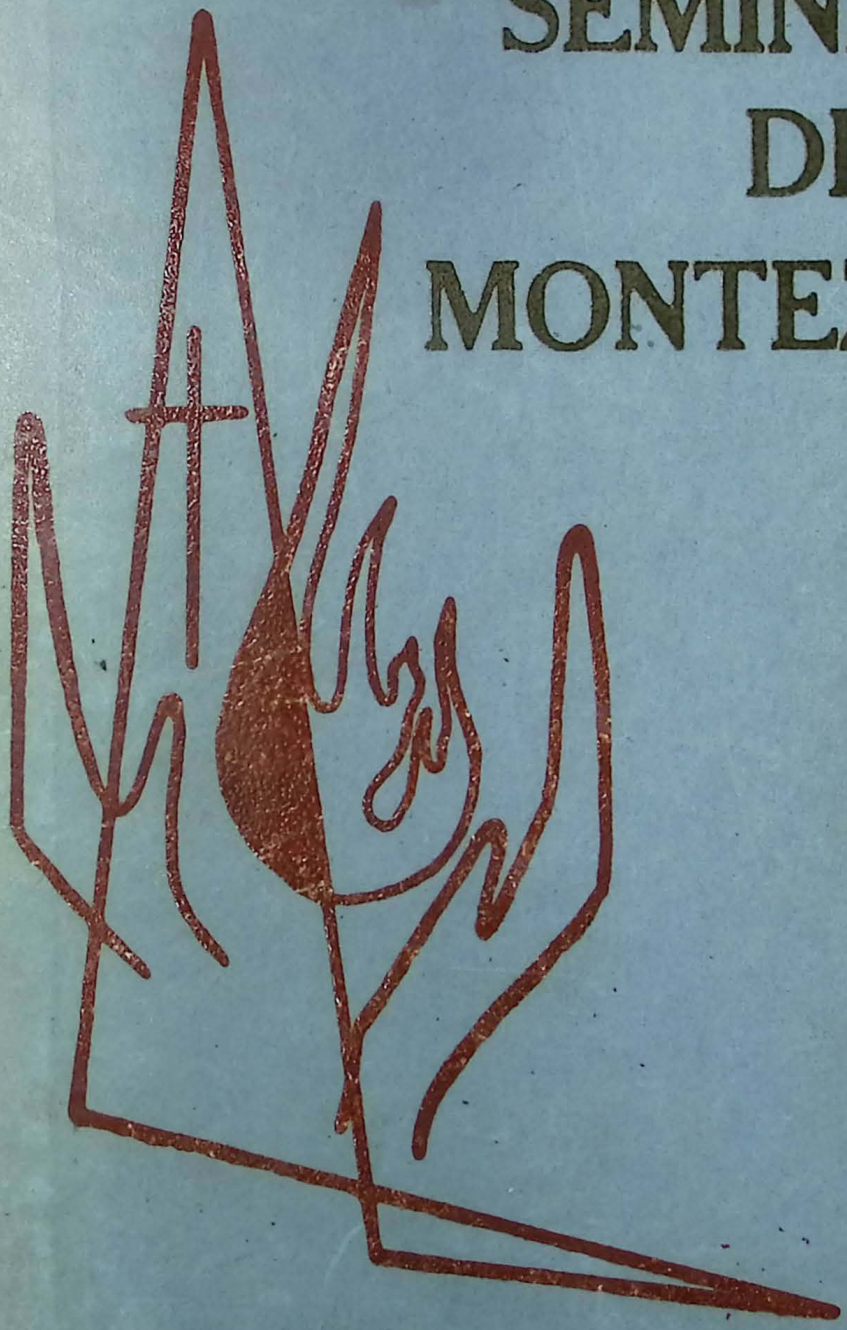

Generacion 1967 - 1971

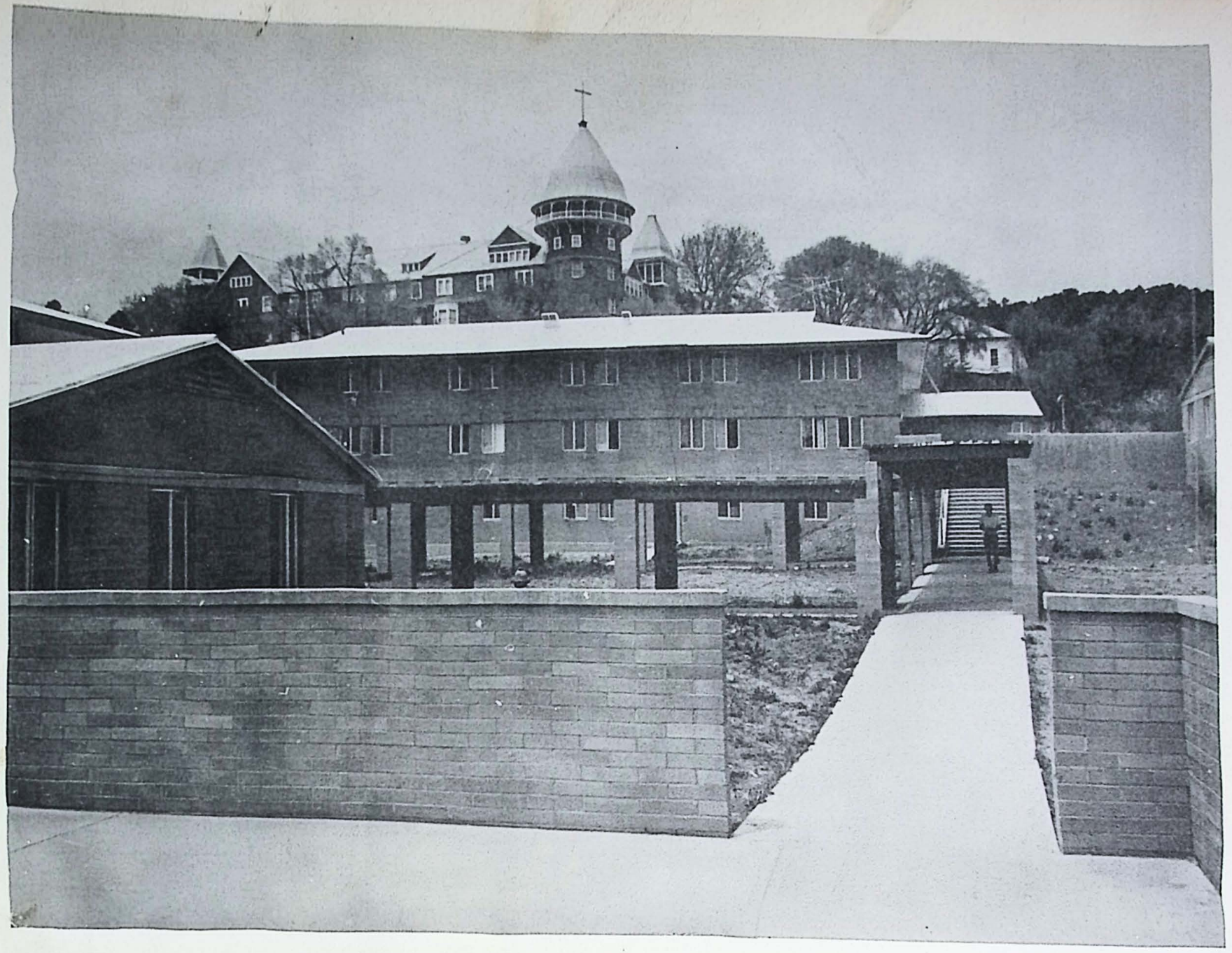

Dos culturas... dos simbolos...dos caminos de formacion, fueron el marco de nuestra teologia y el ambito de una amistad verdadera y profunda.

¡AL FIN DEJAMOS ESTAS MONTAÑAS! EL CURSO ESCOLAR HA TERMINADO Y QUERAMOS O NO, TENDREMOS QUE PARTIR; PERO A PESAR DE TODO NOS RESISTIMOS A SEPARARNOS TAL VEZ PARA SIEMPRE. UN AÑO O VARIOS MAS EN LOS QUE HEMOS CONVIVIDO HAN LOGRADO FRAGUAR EN TODOS NOSOTROS, EN MAYOR O MENOR ESCALA, UNA AMISTAD QUE TIENDE A SER DURADERA.

ESTAS PAGINAS HAN SIDO PLANEADAS COMO UN RECUERDO DE ESOS AÑOS QUE PASAMOS EN CONVIVENCIA CINCUENTA Y SEIS HERMANOS QUE TRATAMOS DE VIVIR EL MANDATO DE CRISTO; QUE JUNTOS NOS PREPARAMOS PARA SER TESTIGOS CON NUESTRA VIDA - EN EL PUEBLO DE DIOS- DEL MENSAJE DE SALVACION QUE CRISTO NOS TRAJO.

PRONTO, MUY PRONTO, NOS DISPERSAREMOS EN NUESTRA QUERIDA PATRIA, EN TODA SU EXTENSION, PARA TRATAR DE DARNOS A NUESTROS HERMANOS, TODOS LOS CRISTIANOS, POR EL MINISTERIO SACERDOTAL QUE RECIBIMOS EN BIEN DE TODOS.

PARTE DE NUESTRA VIDA, CON SUS ALEGRIAS Y TRISTEZAS, QUEDARA PLASMADA AQUI, COMO UN RECUERDO PERENNE DE LO QUE FUE NUESTRA VIDA DE ESTUDIANTES.

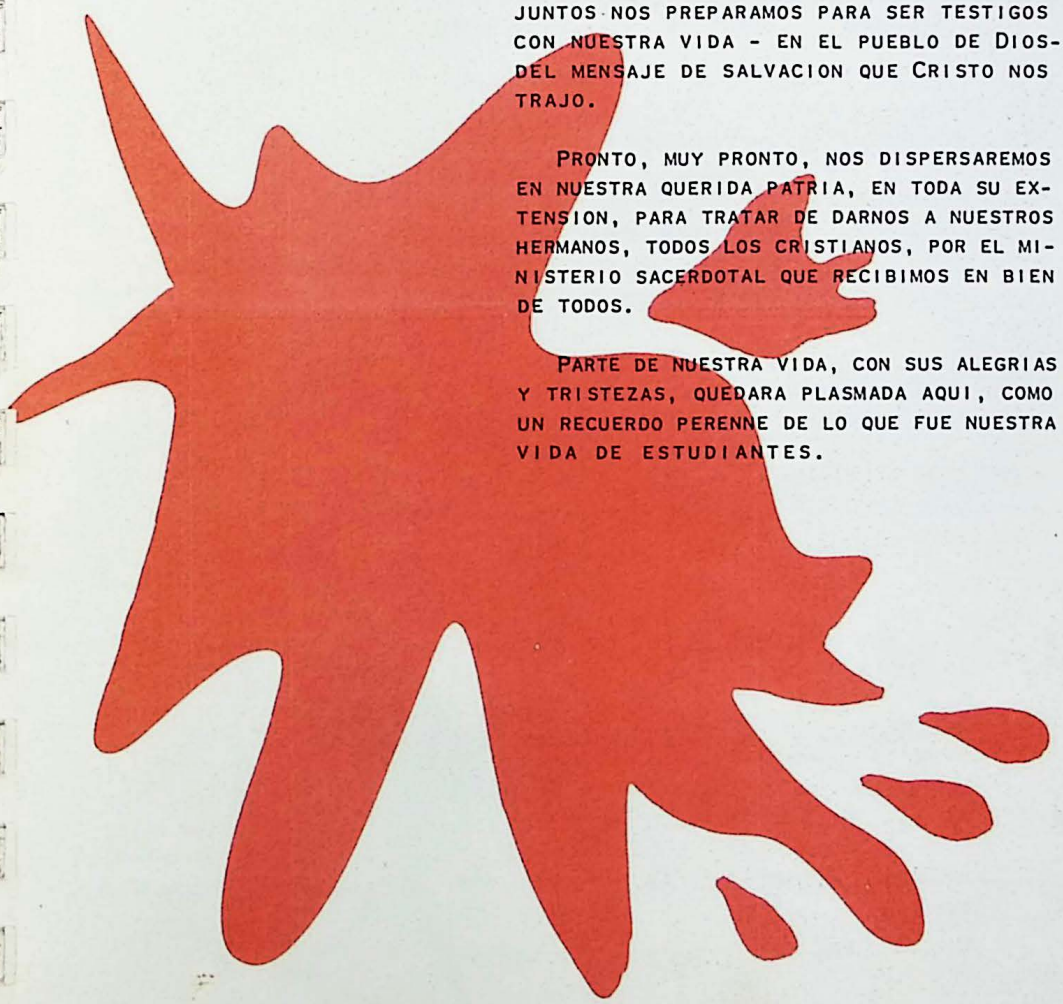

PORTADA:

FUEGO NUEVO

SIGLAS BIOGRAFICAS:

*=Fecha nacimiento
θ=Inicia estudios eclesiásticos
+=Llegada a Montezuma

INDICADOR

COORDINADOR: celestino osorio. ASESOR: felix palencia s. j. ARTE Y FORMATO: jesús reynoso, josé chávez, abel prado, alberto monjarás. REDACCION Y CORRECCION: jesús a. lerma, josé m. gamboa, josé antonio castañeda, ignacio javier serratos. FOTOGRAFIA: alonso rivera, francisco gradilla, antonio ramírez. LINOTIPISTAS E IMPRESION: alberto león, eleazar -- cortés.

COLABORACION : edgar omaña.

AGRADECEMOS A TODOS LOS QUE COLABORARON EN LA REALIZACION DEL PRESENTE ALBUM.

P R E S E N T A C I O N .

LLEGA JUNIO FELIZ Y RISUEÑO CARGADO DE POLICROMIA. PRINCIPIAN LAS VACACIONES DESPUES DE HABER TRANSCURRIDO DIEZ MESES DE ESFUERZO Y DEDICACION QUE SON ENGALANADOS CON LA AUREOLA DEL SABER.

CONCLUYE LA ULTIMA ETAPA, POSITIVA PARA TODOS, EN NUESTRA ASCENSION AL SACERDOCIO. EL CLARIN DA SU TOQUE DE PARTIDA PARA LOS DE 40. MEXICO NOS ESPERA. CRISTO ESTARA PRESENTE SIEMPRE EN TODOS LOS HERMANOS.

NOS DISPERSAREMOS COMO HOJAS QUE LLEVA EL VIENTO, Y EN LAS HORAS DE SOLEDAD ENCONTRAREMOS EN ESTAS PAGINAS LA AMISTAD Y EL RECUERDO.

¡QUE IMPORTAN LAS DISTANCIAS QUE NOS SEPAREN, SI NUESTROS PENSAMIENTOS SE PODRAN UNIR! ¡QUE IMPORTAN LAS DIFERENCIAS EN LOS VALORES HUMANOS, SI EL AMOR LATE EN TODA NUESTRA VIDA! ¡QUE IMPORTA LA SEPARACION DEFINITIVA CON LA MUERTE, SI TENEMOS LA ESPERANZA DE LA INMORTALIDAD!

NO VAMOS SOLOS, NI NOS SENTIREMOS JAMAS SOLOS, PORQUE EN EL CONTENIDO DE ESTE ALBUM, LLEVAMOS EL EJEMPLO DE NUESTROS SUPERIORES, LA AYUDA DE NUESTROS COMPAÑEROS Y LA CARIDAD DE MUCHAS OTRAS PERSONAS QUE INFLUYERON EN NUESTRA FORMACION.

REGRESAREMOS CON LAS MANOS LLENAS DE ESPIGAS MADURAS POR EL RADIANTE SOL DEL OTOÑO...

PABLO

Pablito llegó a Montezuma con el violín bajo el brazo y el propósito de estudiar Teología.

Célebre como preparador de atletas, consejero y animador incansable del equipo de Fut-bol.

Durante el último campeonato fue clásico su lugar: la - banda lateral izquierda del campo, sentado siempre sobre una llanta, enfundado en su gabardina y con elsombrerohasta "home". Desde ahí animaba a gritos al "compadre" de la portería y controlaba los ímpetus del "mago" y del "colacho".

Aunque posee grandes cualidades no le gusta hacer alarde de ellas. Tal vez por eso pasó un poco inarvertido en sus -- primeros años en Montezuma. Pero para nadie son un secreto-- sus habilidades.

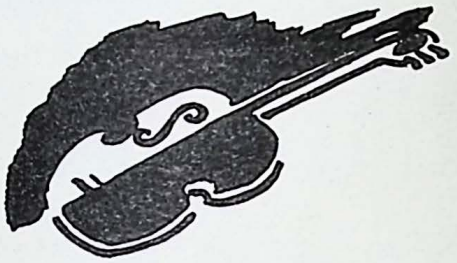

Tiene facilidad para tocar instrumentos músicos; desde-- niño aprendió a tocar la flauta y después el violín al cual dedicó los años de su juventud. Ha demostrado ampliamente -- sus facultades con este instrumento tanto en el mariachi --- "Montezuma" como en la Misa "Hosanna".

Sus programas favoritos de televisión son las caricaturas, de donde ha tomado inspiración para imitar a algunos -- personajes. ¿ Sabían ustedes que puede imitar a la perfección el rebuznido de un burro?

"Más sabe el diablo por viejo que por diablo" y la experiencia de la vida ha dejado en Pablito la huella de los años haciendo de él una magnífica persona.

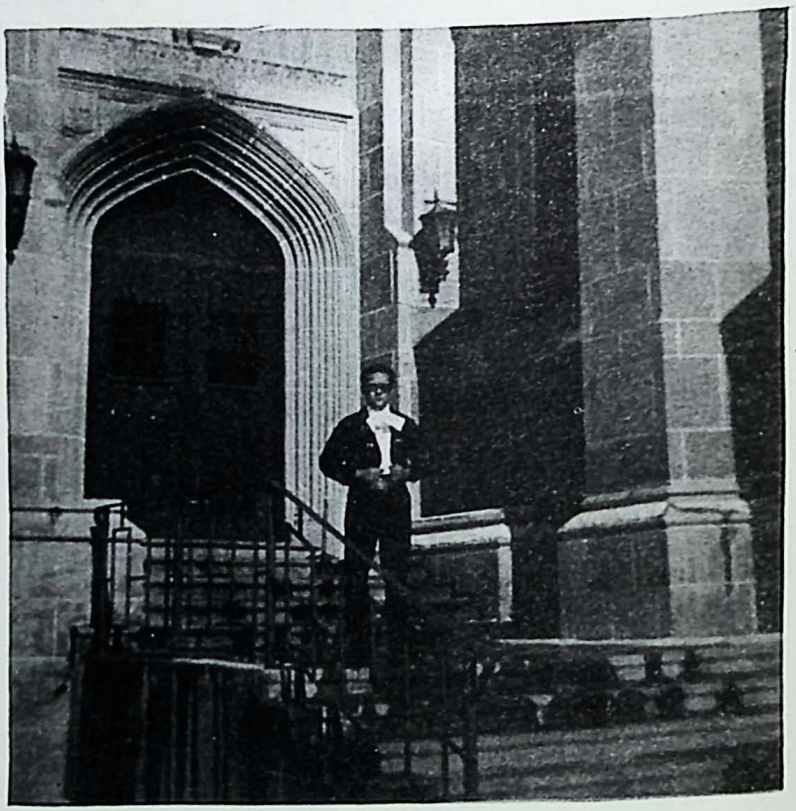

Pablo Alvarez
* Enero 20, 1941. Concepción de la Cuesta, Jal.
+ Octubre, 1960. Tepic.
Septiembre, 1967.
Diócesis: Tepic.

Con mi afecto.
Pablo Alvarez P.

EL MARIACHI

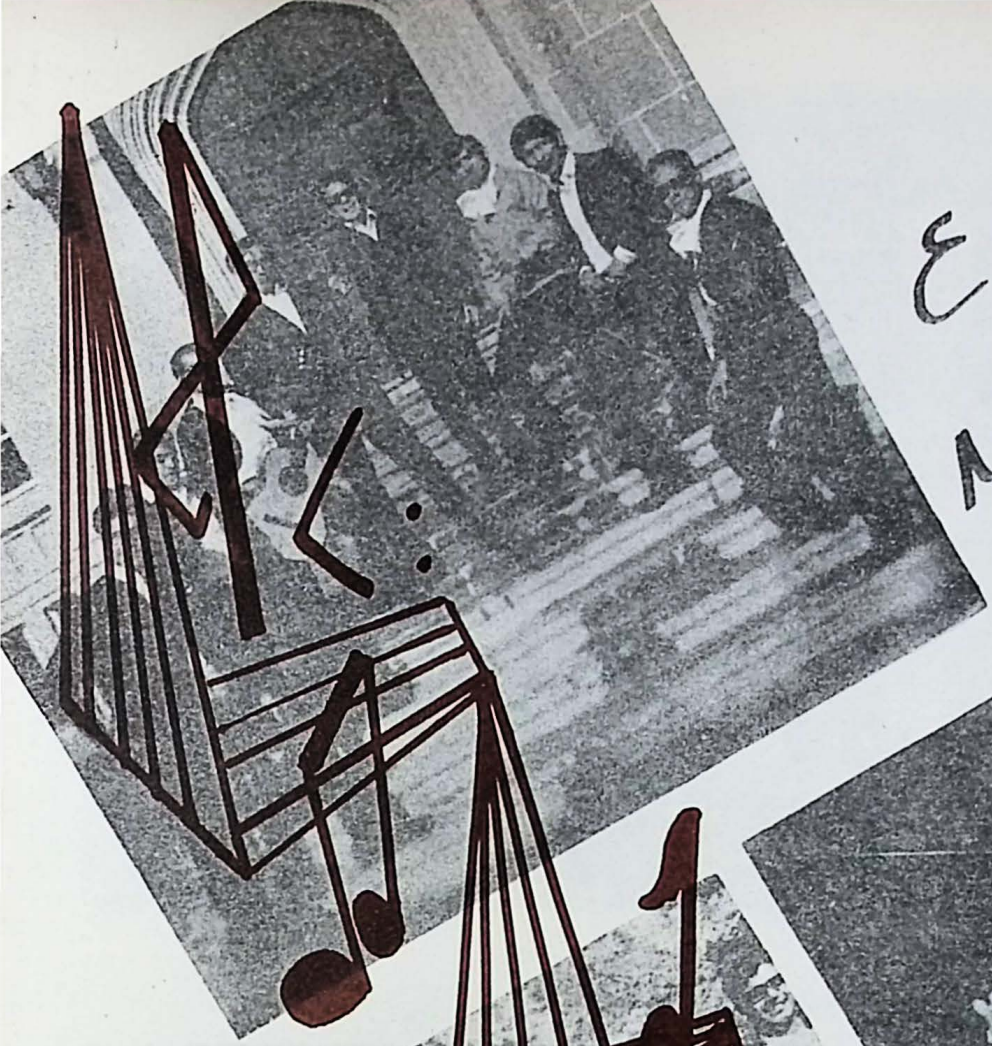

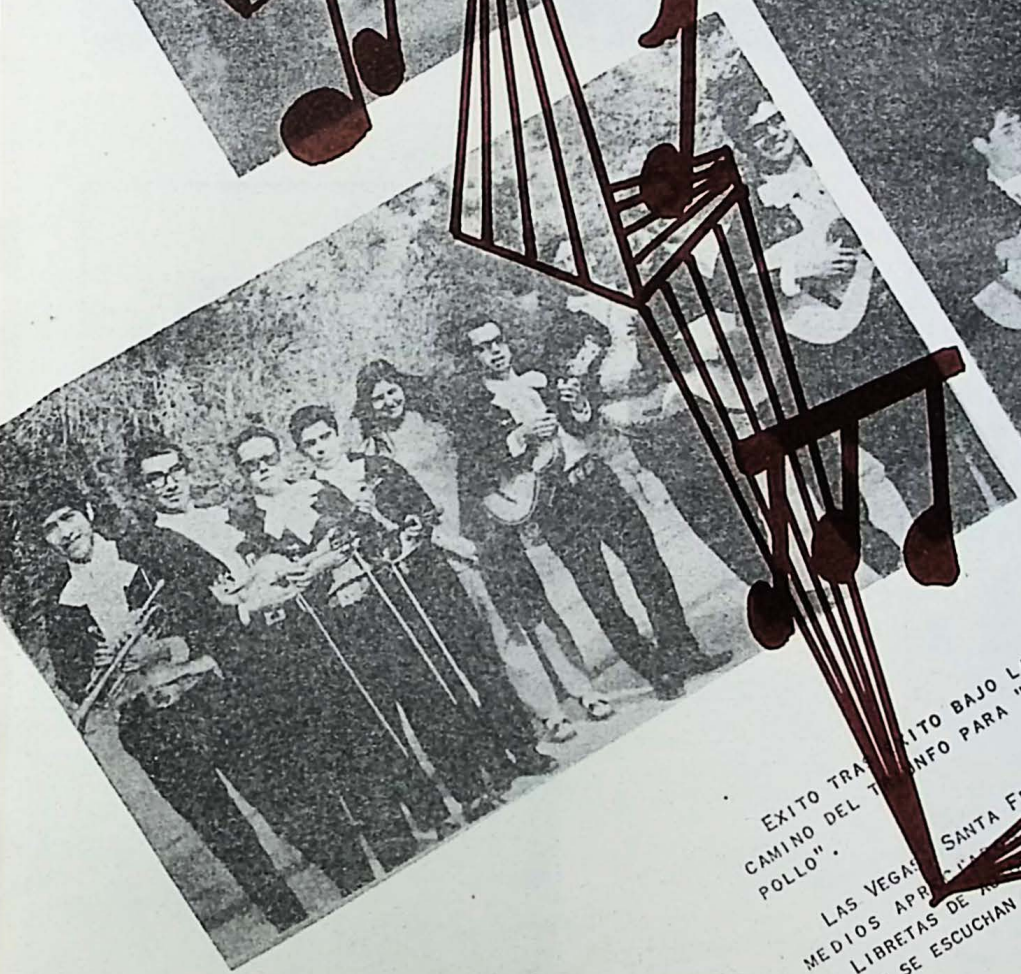

EXITO TRA[illegible]ITO BAJO LA BATUTA DEL "MOISES" FUE EL CAMINO DEL T[illegible]NFO PARA "EL MAESTRO", "PABLITO" Y "EL POLLO".

LAS VEGA[illegible] SANTA FE, [illegible]QUERQUE Y LUGARES INTERMEDIOS APR[illegible] [illegible] ARTE Y SU "[illegible]".
LIBRETAS DE A[illegible] [illegible] QUEDADO PARA LA POSTERIDAD Y AUN SE ESCUCHAN SUS [illegible]OMBRES DE LABIOS DE "LAS PRIMAS".

EDUARDO

Tibi: No seas borrlotero, portate bien y si te portas mal; ya sabes que te esperamos en Matamoros

E. Ayala
Junio 3, 71

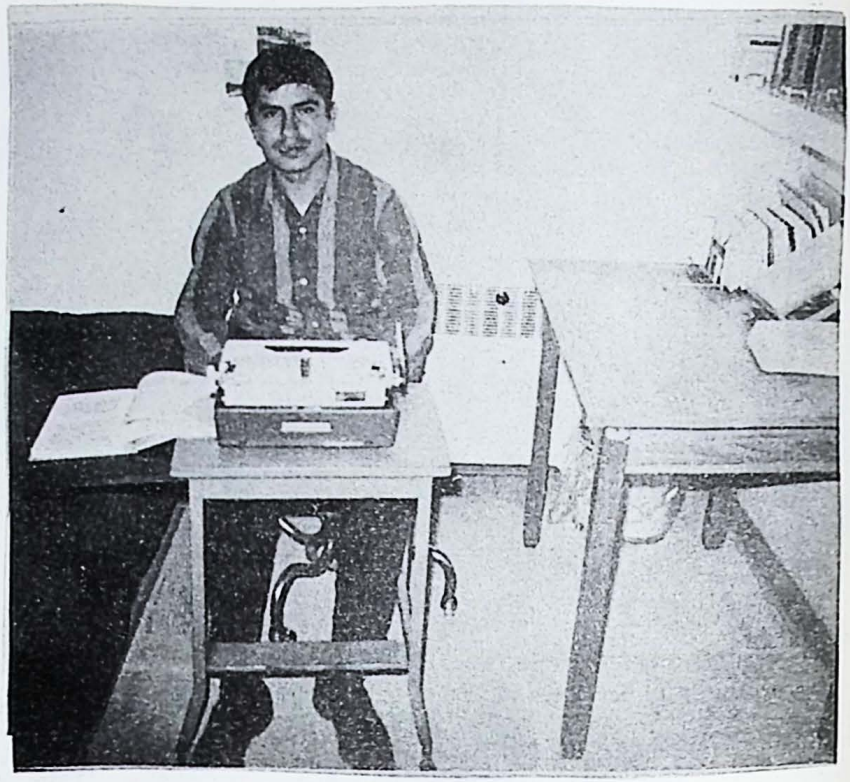

En La Piedad, Michoacán, granero inagotable de vocaciones sacerdotales y religiosas; Eduardo vivió toda su infancia en medio de un cariño exquisito de sus padres porque veían en él un carisma especial de Dios ya que nació "gemelo" con otra hermanita y ésta fue arrebatada al cielo en breve tiempo.

Los años pasaron y el "niño gemelo" abandonó su tierra y su parentela para ingresar al Seminario de Matamoros. El mismo cuenta con una sonrisa en los labios que fueron tantos los que entraron al seminario con él, que fueron trasladados a Matamoros en un autobús de un equipo de futbol como acarreados para ir a votar por el PRI.

Vino a Montezuma, allá por el remoto año de 1963, cuando el P. Macías se recreaba en sus jardines olorosos y lanzaba miradas de sorpresa en los juegos olímpicos tradicionales.

Juntamente con el "Fish" y el "Tibi" forma la trilogía más venerable de esta comunidad montezumense y como es natural los comentarios exagerados y los recuerdos de añoranza de todo lo que ha visto y vivido son ricos y de mucho contenido. Ha sido testigo ocular de todos los vientos y tempestades que han estallado contra el Castillo Rojo, y a pesar de todo, ahora con la frente erguida y corazón tranquilo, levanta su mirada para contemplar al torreón con su cruz blanca y su techo de láminas descascaradas.

Eduardo Ayala
* Agosto 19, 1945. La Piedad, Mich.
θ Septiembre, 1959. Matamoros.
\+ Septiembre, 1963.
Diócesis: Matamoros.

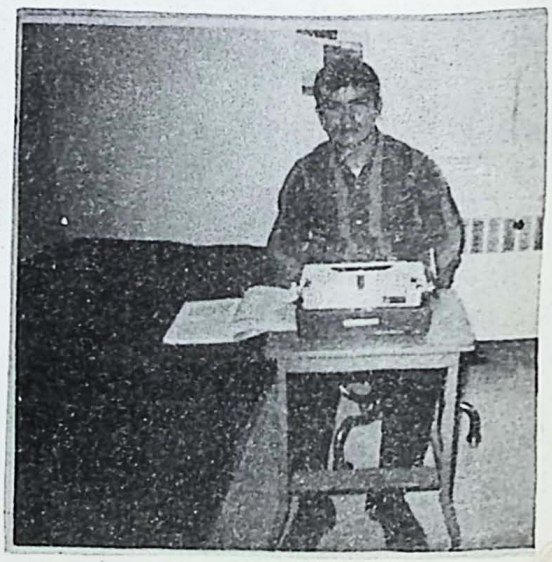

Eduardo Rodríguez

"Schaff" es tímido en apariencia, callado a ratos- porque si se le preguntara a Mons. quién a sido su mayor pesadilla, contestaría sin ninguna duda que "Schaff"-; trabajador de día y de noche, fiel colaborador de Dn. Gary en la Secretaría. Se dedica además a la carpintería, le -- gusta la natación y los deportes, parece que - no le agradan tanto las clases de Liturgia; es especialista en Basquetbol y junto con "Chelino" forma parte del terrible "escuadrón de la muerte", popular quinta que nunca falta en nuestras canchas y las más de las veces gana aunque sea con empujones y puntapies.

Dentro de cuatro o cinco meses veremos a Eduardo llegar a la cima del sacerdocio para servir incondicionalmente a la tres veces heroica diócesis de Matamoros.

RUPERTO

Tibi:
Te deseo un gran apostolado, que sigas comunicando el amor de Cristo a las almas que te esperan.
Cuenta con mis oraciones, no te desanimes sigue adelante, entregate completamente a Xto. El hará lo demás.
Tu amigo:
Ruperto Ayala E.

Y llegó el día de acercarse al mundo como pastor de una multitud de gente-Iglesia. ¡ Qué bárbaro! De seguro que Ruperto, el "Tío", conducirá su rebaño desde su --- "Custon" 66, no es que esté impedido, puede caminar; sencillamente, hoy por hoy, y para él, parece que ejercitará más fácilmente su apostolado devorando distancias que andar por las calles gastando suela o rígido detrás de un escritorio. Bueno, es que su temperamento nervioso, inquieto y bullicioso le empuja a estar siempre activo en diferentes ministerios.

Más bien alto, demasiado delgado y austero en su alimentación; fue avanzando cada día en los cursos de su carrera eclesiástica hasta penetrar en los laberintos de la Filosofía.

Es un tipo serio, emprendedor, plenamente abierto a discernir lo bueno de las nuevas corrientes del pensamiento moderno. Su pasión dominante se puede reducir al estudio asiduo de la Psicología y del Drama, perdón, es que de cualquier cosa le gusta hacer todo un drama.

Aquí en Montezuma su voz de barítono se diluía por toda el aula "Sn. Roberto Belarmino" cuando trababa largas averiguaciones en la clase de Liturgia con el P. Santana. Después de varias instancias se rendía diciendo que no entendía porque el maestro era demasiado obscuro y profundo y además a él no le atraía la secularización.

Parece que sus actividades en busca de almas por Las Vegas, le sirvieron mucho para encarnarse en las crudas realidades que más tarde vivirá.

Es ya minorista y tal vez en unos cuantos meses veamos su ascética sombra ascender los peldaños del altar, revestido como " Dios manda".

Ruperto Ayala
* Octubre 10, 1942. El fuerte, Mich.
θ Septiembre, 1960. Matamoros.
\+ Septiembre, 1969.
Diócesis: Matamoros.

EN 1967 PARA CARROS SOLO "LOS VOTOS" DE "LOS JESUAS"; EN 1971 HASTA "LUVIAS" "APANTALLO" A MAS DE CUATRO. GRAN VARIEDAD DE MARCAS, MODELOS Y TAMAÑOS ADORNABAN LOS EDIFICIOS Y DABAN UN TINTE DE AGILIDAD. A NUESTRA VIDA.

CARROS

GRACIAS A "LOS PODEROSOS" EL CENTRO DE REUNION FUE "RALPH'S CAFE" Y "PIZZA HUT", "EL PEGUE" AUMENTO, LOS AMIGOS APARECIAN COMO ARTE DE MAGIA, LA DISTANCIA A LAS VEGAS SE HIZO UN POLVO, Y LOS FINES DE SEMANA SE EXPRESARON EN TERMINOS DE DENVER, CARLSBAD, EL PASO Y ANEXAS.

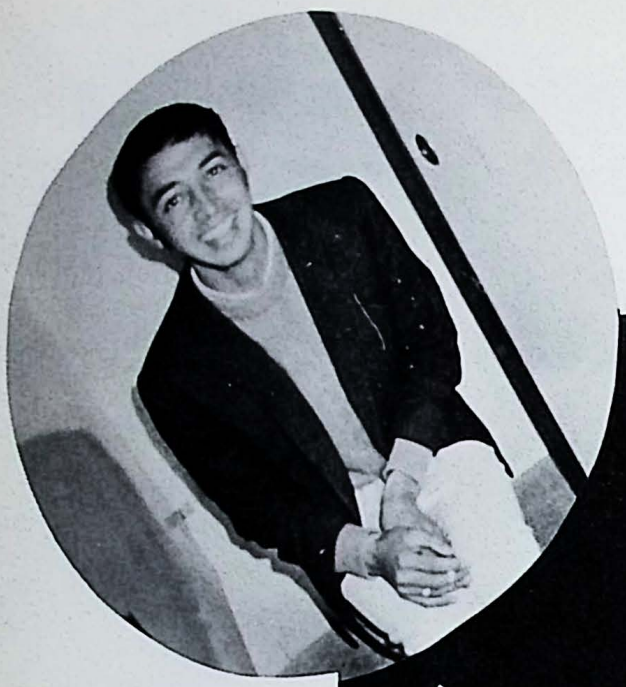

SALVADOR

Su sonrisa es característica. Tal vez porque la heredó de una familia feliz, nueve hermanos y siete hermanas, de los que es el mayor.

Esta alegría se desborda principalmente en las canchas de juego ya que tiene una gran afición por los deportes.

Siempre ha sido un elemento indispensable en la escuadra del curso, así sea en juegos amistosos o internacionales, y lo mismo se trate de fut o de basquet.

Ha sabido aprovechar estas cualidades para -- cultivar la amistad con todos y realizar su espíritu abierto hacia los demás.

Y no cabe duda que también se ha ayudado a este fin de su alegría contagiosa, de su sonrisa - contínua y de sus "chapetes encendidos" que llaman siempre la atención.

Aunque también lo de chapetes es herencia de sus años primaverales. Aquella época de oropel - en que fué bedel general del filosofado.

Conocemos algo de su espíritu y entre sus aspiraciones más grandes se encuentra la de trabajar por la juventud de su Diócesis, poniendo a su servicio sus dotes deportivas y sociales.

Y estamos seguros que logrará una relación - más personal y de amistad con los sacerdotes de su diócesis y con su obispo, como son sus anhe-- los.

Salvador Cárabez
* Octubre 26, 1943. Tinguindín, Mich.
θ Septiembre, 1958. Tulancingo.
\+ Septiembre, 1963.
Diócesis: Tulancingo.

Reynalda, Reynalda,... ya quítate tu minifalda... cuando bailas a go go

Esta y muchas otras son las preferidas del Pájaro y cierne tantísimo sus huesos que el P. Santana tuvo que intervenir, si no, qué cuentas iba a dar a su padrino, el Arzobispo y a su tío el Canciller.

Desde que vino a Montezuma junto con el maloso "Chema", quiso mostrarse como un niño que todavía no pierde el olor del crisma bautismal y día tras día fue alcanzando el aprecio de los superiores y los puestos claves en la comunidad.

Al llegarse el mes de diciembre fue promovido a ocupar el primer puesto de la Congregación Mariana y además un sitio bastante bueno en los escritorios de la librería. Así quedaba constituido en árbitro de los dos reinos y sin ninguna preocupación.

¡Bendito sea Dios! que pronto se dio cuenta de sus perversas intenciones y optó por seguir los caminos del servicio, de la humildad y de la cooperación. Hasta la fecha ha sido el varón que busca la felicidad de los demás y trata de que todo salga bien. Tiene una pericia extraordinaria en el campo de la catequesis y es muy probable que todo el barrio de Sn. Antonio se vista de luto y derrame lágrimas cuando el "Calvo" de Antonio se despida definitivamente.

J.

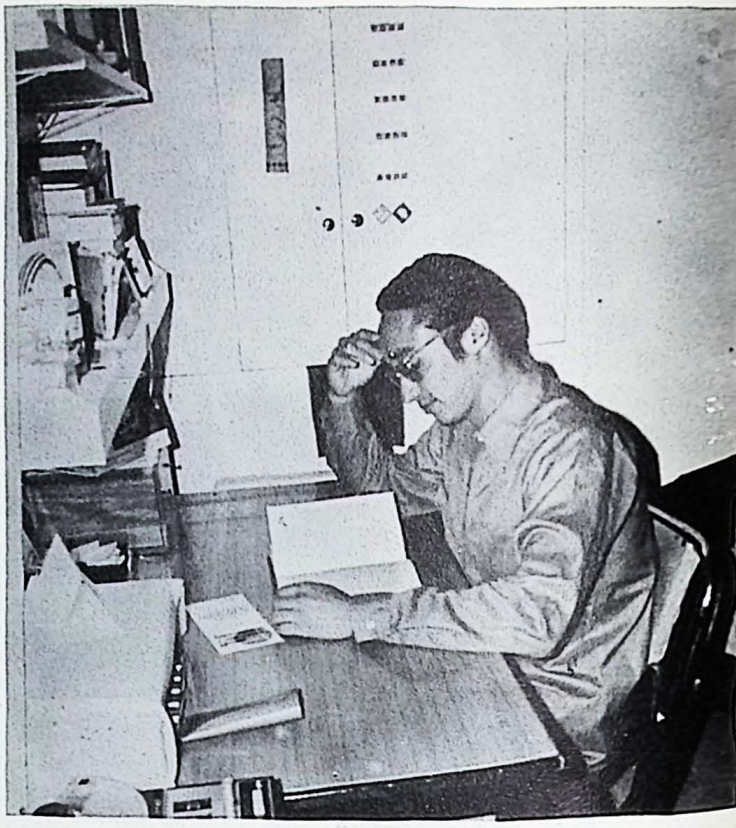

JOSE ANTONIO

TIBI:

ERES UN CUATE A TODA MADRE.

TE FELICITO POR TU GRAN ESPÍRITU DE SERVICIO Y ENTREGA.

TE DESEO NUNCA TE DESANIMES Y EN LOS RATOS FELICES DE TU VIDA PIENSA EN TUS COMPAÑEROS QUE QUIZÁ EN ESOS MOMENTOS ESTÁN EN CRISIS.

TU "CARNAL": "EL PÁJARO"

José Antonio Castañeda
* Mayo 14, 1947. Durango, Dgo.
θ Septiembre, 1958. Durango
\+ Septiembre, 1967.
Diócesis: Durango.

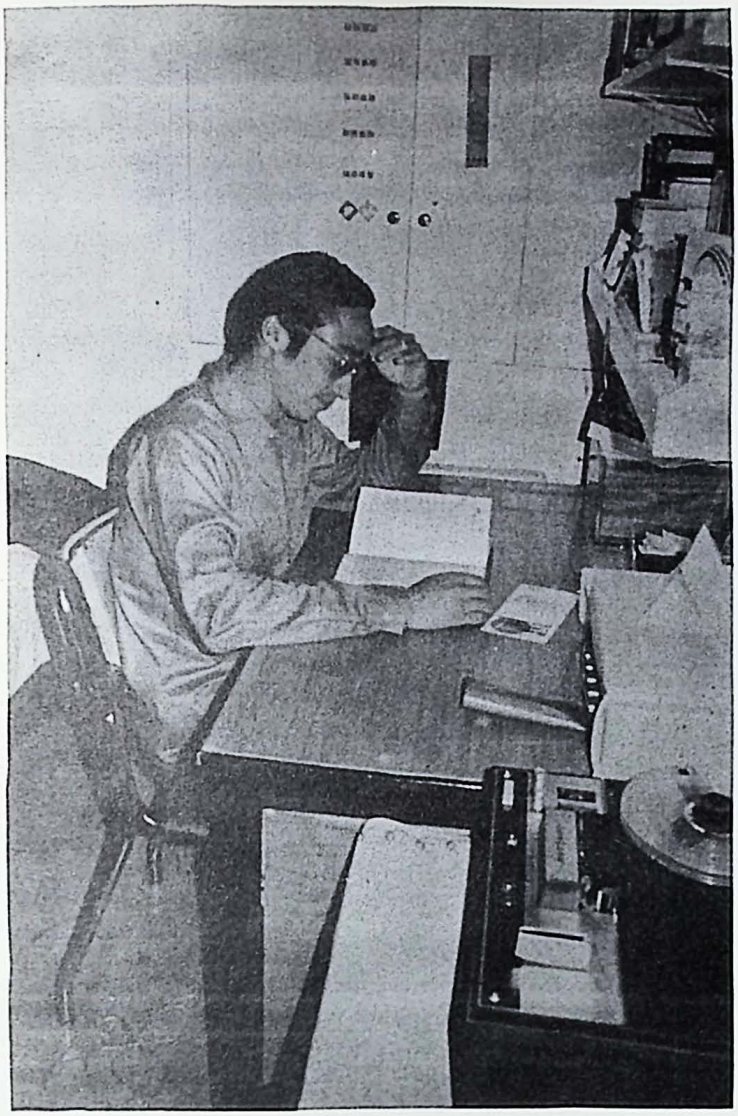

En los círculos de magos y adivinos baratos, ya se pronostica que dentro de algunos meses veremos al *Pájaro* en la curia de Durango despachando permisos y licencias para confesar y dar la comunión a los indignos.

Todos tenemos la firme intención de caerte de improviso en tu sede parroquial o episcopal, así es que prepárate porque nadie sabe la hora en la que se presentarán los ladrones.

Su figura es inconfundible y cualquiera podrá distinguirlo: tiene una frente de metro y medio que termina en unos ojos redondos y débiles, sus dientes color de panela requemada y unos lentes que se asemejan a los asientos de botella. Además, se ha encarnado en su persona un abrigo color de armadillo, una camisa de cuadrotes verdes y unos zapatos de gamuza que ya están perdiendo su forma.

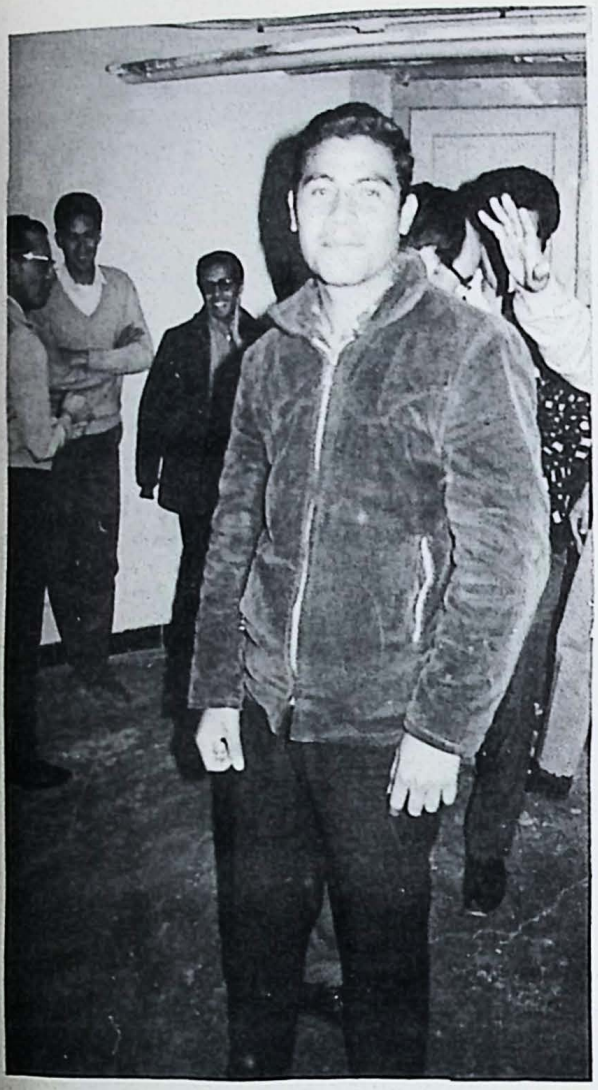

Humberto

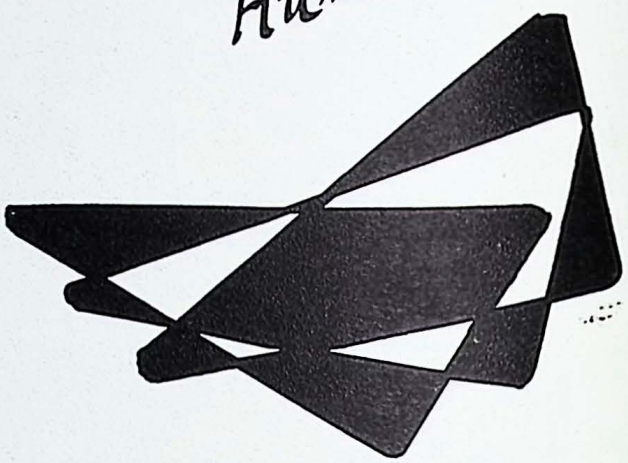

Humberto Cobos
* Marzo 25, 1940. Gómez Palacio, Torreón.
θ Enero, 1958. Durango.
+ Septiembre, 1968.
Diócesis: La Tarahumara.

Lanzado a la publicidad citando en clase de moral a "Sn. Roberto Belarmino", fue Cobos un gran tipo que en su sencillez poco a poco nos fue descubriendo su gran amplitud de servicio a los demás.

Tres años fueron suficientes para conocerlo y admirar en él al primer cura diocesano de la Tarahumara y compañero de trabajo de los "jesuas".

Cobos en su vida ha salvado mil obstáculos hasta llegar al sacerdocio, ejemplo de un esfuerzo siempre constante por seguir a Xto.: Gómez Palacio, Durango, Canadá, Torreón, la Tarahumara y Montezuma han sido testigos.

"Don Bela" fue un gran compañero que siguió "la onda" de relajo en las veces que lo bromeábamos. Para encontrar a Cobos el camino era fácil... siempre estaba en su cuarto...estudiando? durmiendo?. Fue uno de los pocos para los que Las Vegas "pasaron de noche", pues hizo de Montezuma su "Insula Barataria".

Ya de cura en todo momento nos pidió una grande unión espiritual entre todos para sentir el apoyo de la raza que no volveremos a ver, pero que cada día nos unimos en Cristo.

Cobos y la Tarahumara: un solo corazón....

" SIEMPRE HABRA UN RINCON DE MEXICO QUE ENTRE PINOS Y ENRAMADAS SENTIRA NUESTRA PRESENCIA DE TESTIMONIO Y EVANGELIO.

QUE EL CONTACTO CON EL SILENCIO DE NUESTROS MONTES OCULTOS Y LLENOS DE SORPRESAS SEA UN TONICO EN NUESTRA VIDA Y UN POSITIVO ENCUENTRO CON EL CREADOR, Y QUE LA PRESENCIA DE NUESTROS HERMANOS SERRANOS SEA TRANSPARENCIA DE CRISTO.

ELEAZAR

Por razones desconocidas siempre respondió al nombre de "Moisés", "Moicas" o cualquier otro derivado.

Posee la "trompeta mágica" y en casi todas -- las fiestas es él quien inicia la variedad musical. Porque además de la trompeta toca la guitarra, el contrabajo, los timbales, la batería, el güiro, las maracas, el acordeón, la armónica, - el órgano, las puertas, y ...

Lo que le sobra en metros le falta en años. Su longitud le ha valido para tener siempre un puesto seguro en todos los eventos deportivos. La música y el deporte corren por sus venas. Su agilidad ha sido apreciada en las grandes jugadas del balón-pie.

Desde su cuna fue enriquecido con las habilidades musicales ya que sus familiares llevan en su espíritu el arte de los sonidos.

Llegó aquí en busca de mejor formación. Se - internó en las abstracciones filosóficas, se -- alegró en la Teología y es feliz escribiendo notitas musicales y terminando su carrera completamente charro.

Tibi:

Muchas gracias por la gran amistad que me brindaste por todos estos años de Seminario

Eleazar Cortés
* Julio 29, 1947. Tingambato, Mich.
θ Septiembre, 1960. Teziutlán.
+ Agosto, 1963.
Diócesis: Papantla.

Te deseo muchos éxitos en tus actividades y espero que nos volvamos a ver por allá en Mexico.

Tu amigo: Eleazar

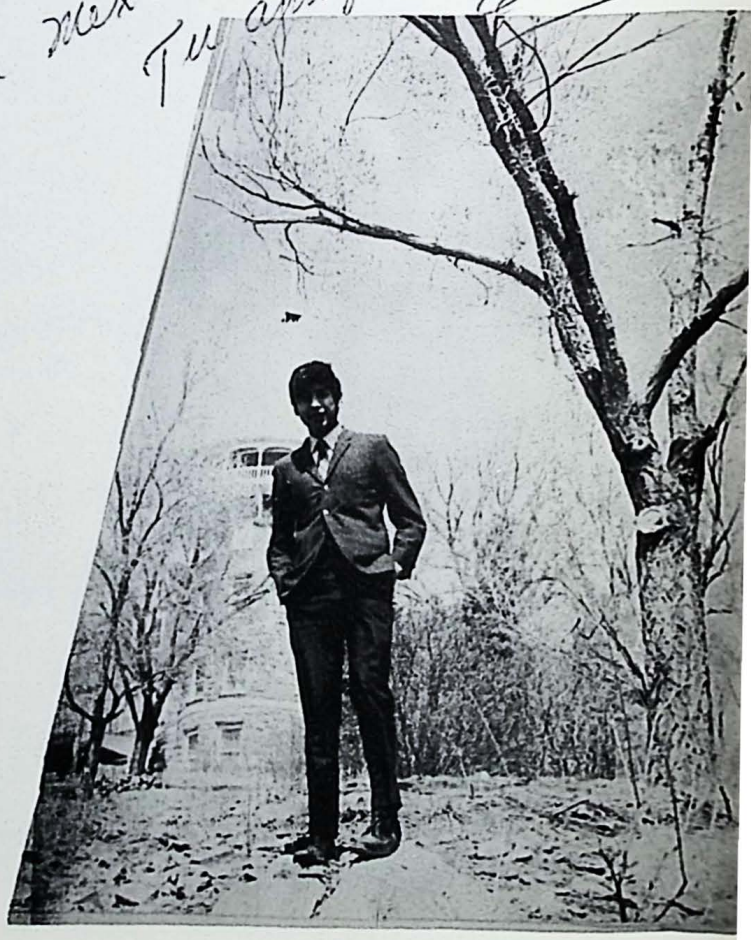

MUSICA

ALFREDO

En la paz y la quietud de la ex-hacienda de Guadalupe, muy cerca de las bellas canteras de Morelia, empezó Alfredo sus incursiones intelectuales por los mundos de Virgilio y Cicerón.

En tan apacibles lugares que nos evocan episodios gloriosos de nuestra historia, se dedicó más tarde al estudio de la Filosofía y a las abstracciones de Aristóteles y Platón.

Pero su alma inquieta y un gran deseo de alcanzar su formación realmente personal lo llevaron a abandonar el Seminario y la tutela de la Diócesis de Huejutla por la que estaba estudiando.

Por esta razón un buen día lo vemos llegar al Seminario de Jalapa para iniciar sus estudios teológicos, sólo que ahora bajo la dirección y la ayuda del Sr. Obpo. de S. Andrés Tuxtla.

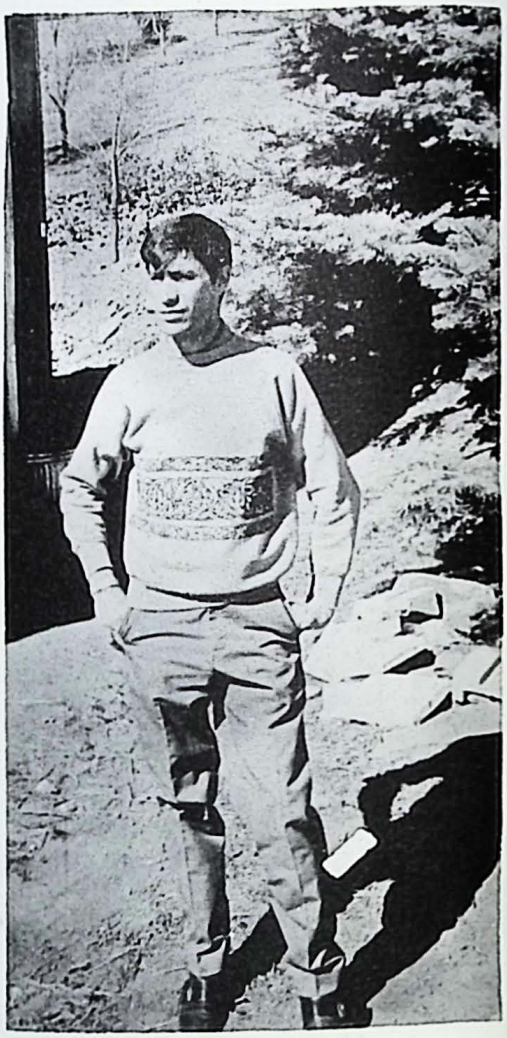

En Jalapa solamente estudió el primer año de Teología pues tal parece que Alfredo echaba de menos el retiro, la soledad y la quietud propicios para su amor por el estudio.

Tal vez por eso fue enviado al año siguiente a la tranquilidad de Montezuma donde de un modo irregular debido a una enfermedad seria, ha seguido cultivando su gran afición por el trabajo intelectual profundo.

Como sacerdote espera luchar porque las estructuras eclesiales que existen en su Diócesis estén animadas por el espíritu evangélico del amor auténtico.

Alfredo Chávez
* Septiembre 30, 1945. Santiago Maravatío, Gto.
θ Febrero, 1958. Morelia.
\+ Septiembre, 1967.
Diócesis: A. Andrés Tuxtla.

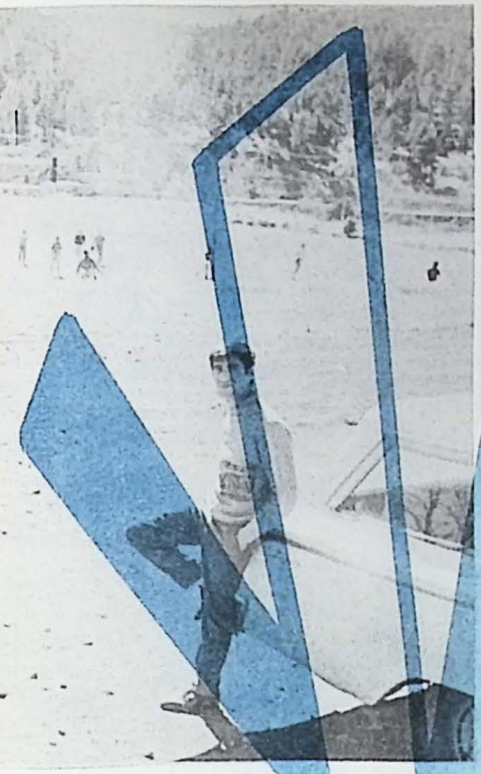

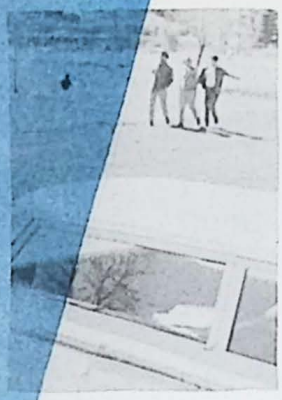

Por su género y especie pertenece a la familia de los lagartos. La raza por cariño le llama simplemente "coco"(drilo). Pero no es nada feroz. Al contrario es muy amigo de todos y su amabilidad, aunque callada, busca siempre la autenticidad evitando herir a nadie.

Andrés J. Guadalupe Chávez
* Diciembre 1, 1945. Quiroga, Mich.
θ Febrero, 1959. Hda. de Guadalupe, Mich.
\+ Septiembre, 1965.
Diócesis: Huejutla.

LUPE

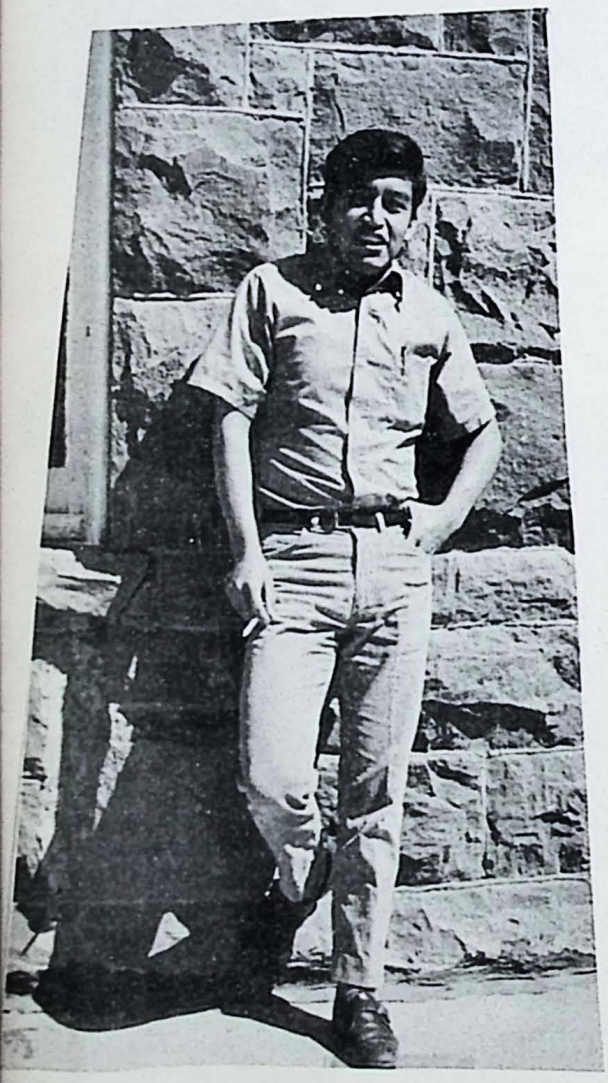

Si les toca andar por la casa "Davis" una apacible tarde, verán a Lupe con los guantes de box en la mano.

Es gran admirador de Rubén Olivares, pero ahora ha cambiado el cinturón de los "gallos" y se ha dedicado al estudio de la Teología que lo convertirá en sacerdote.

El desarrollo de su apodo es interesante, se lo debemos a la gente malévola de que se ha rodeado: le decían "Chavitos", o "Chafitos", después "Fitos" y finalmente el gran personaje que aparece en las bolsitas de "Fritos bandidos".

Según platica él, no había conocido la felicidad; los ratos que más ha saboreado han sido los pasados tomando el volante de su carro azul y corriendo en zig zag por el asfalto, para alejar así toda preocupación de su mente. También los cañonazos del futbol convertidos en tremendos goles han sido parte de su dicha.

Las canchas de futbolito conservarán gratos recuerdos -algunas veces- de este deportista de corazón; pero otras veces, cuando lo Chávez se le subía a la cabeza, los recuerdos serán de un balonazoexcepcional contra alguno de los compañeros...

Pero Lupe es sobre todo el compañero que tenemos siempre a la mano; su gran corazón, su espíritu apacible irán a parar en la sierra de Huejutla donde piensa derramarse en bien de sus hermanos los hombres.

¡¡ BRAZOS VIENEN... PIERNAS Y CHANCLAS VA ("PIOLIN") ... RUEDA "EL FISH", "NACHO" NOQUEA AL "MOICAS", "LA PANELA" CENTRA Y "EL OSSO" REMATA, "LA MILPA" DA LA ESPALDA AL BALON Y...¡OH MILAGRO!, LA BOLA PASA ROZANDO EL MARCO DE LA FLAMANTE PORTERIA "ENTUBADA".

¿QUIEN OLVIDARA LAS TARDES EN QUE CON NIEVE, AIRE, AGUA O SOL TODO UN GRUPO DE ATLETAS... "CIGARREADOS" SUDABAN TRATANDO DE PASAR AL SIEMPRE AGUERRIDO "MAESTRO ZARA"?

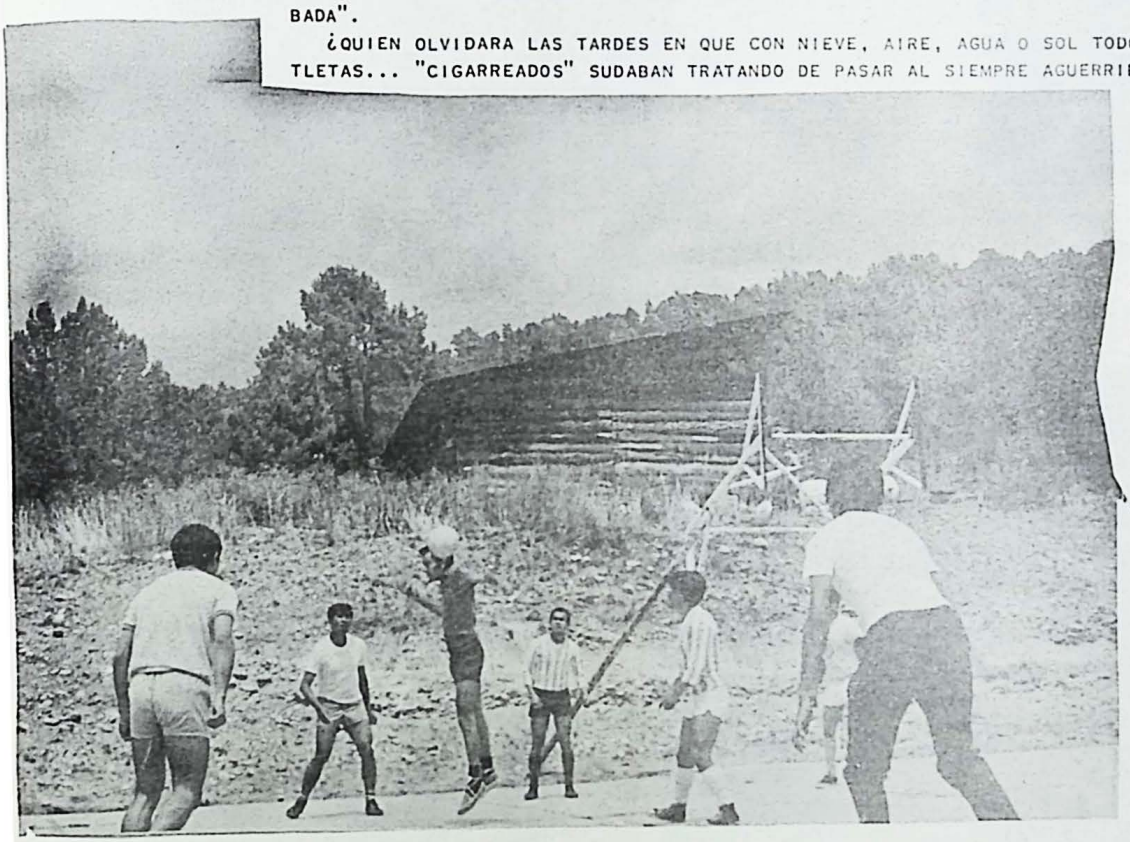

Fut
Boli
to

El juicio equilibrado en los momentos decisivos es propio de hombres serenos, apacibles y duros como el que aquí describimos. A pesar de ser nervioso por temperamento, su proceder y responsabilidad lo catalogan en un sitio de persona seria y respetable.

Tanto su capacidad de trabajo como su espíritu servicial y de cooperación al bien común lo llevaron a desempeñar el cargo de presidente de la caja popular y jefe de la comisión de madurez humana en la comunidad del norte, que forma un mosaico de caracteres y temperamentos.

Sus cualidades humanas y su amabilidad sencilla lo capacitaron para tratar a todos los compañeros por igual. Cocina estupendamente, adorna las capillas según la mentalidad moderna y una que otra vez se presenta en la tribuna para dar avisos sin necesidad de micrófono u otro medio de amplificación. La música lo trae loco y anda como león rugiente buscando discos y rollos que devorar. Cambia de grabadora como cambiar de casetines y es asiduo investigador de las últimas novedades electrónicas.

Este es José Chávez, "Zazzz....." a quien van a llorar amargamente todas las almas piadosas que colaboraron en su fructífero apostolado por todo el norte de Nuevo México. Sí, lo sentirán mucho porque fue el diácono que supo vendar las heridas, acariciar a los niños y entregarse completamente a las viudas destrozadas (queríamos decir vidas destrozadas).

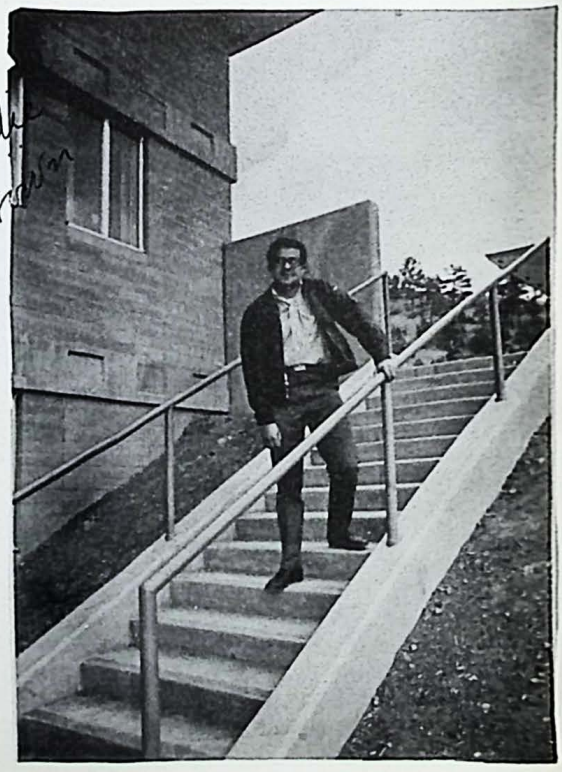

Unidos siempre en el Sacerdocio, en la Amistad y en la Oración

José Chávez
* Junio 23, 1945. Sn. Luis Río Colorado, Son.
θ Enero, 1959. Tijuana
\+ Septiembre, 1967.
Diócesis: Mexicali.

Pepe, avanza con paciencia, siembra con entusiasmo y cosecha con satisfacción.

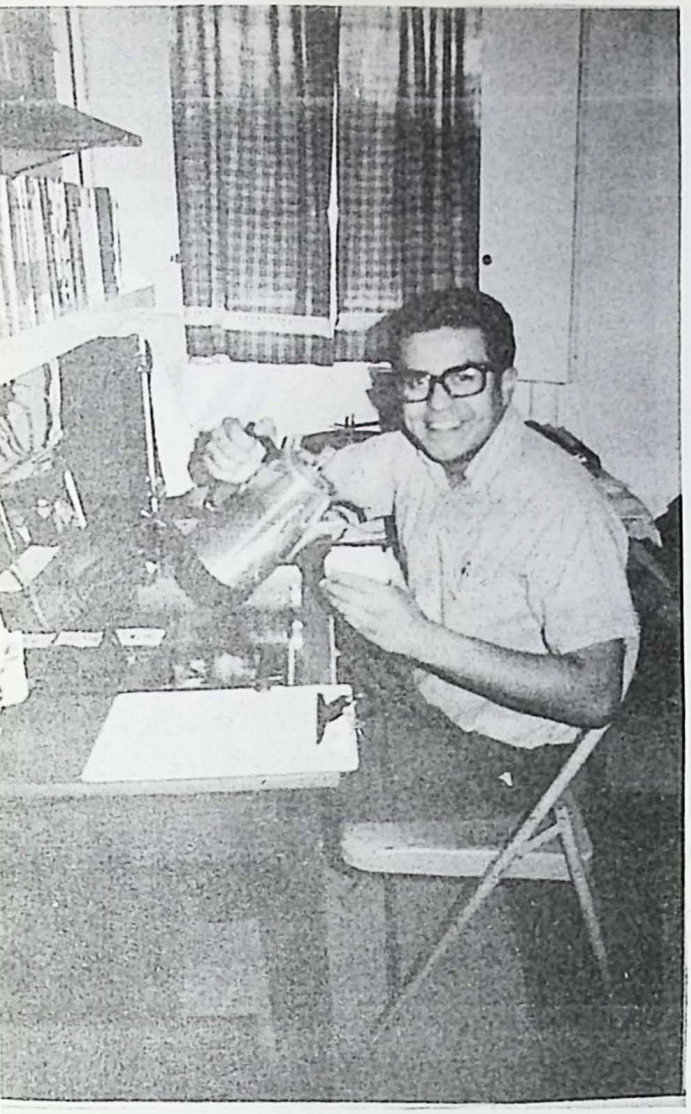

HORA DEL CAFE

- REUNION DE AMIGOS, CHARLA DE "LA ONDA" DEL MOMENTO, ESCENARIO DE CONFIANZA PARA MANIFESTARNOS MUTUAMENTE LO NUESTRO, OCASION DE CONOCERNOS Y APOYARNOS, TESTIGO DE NOCHES EN QUE LA ANGUSTIA DEL EXAMEN SE AQUIETABA AL PALADEAR SUS DELICIAS, Y...
TANTO SE PODRIA DECIR QUE...

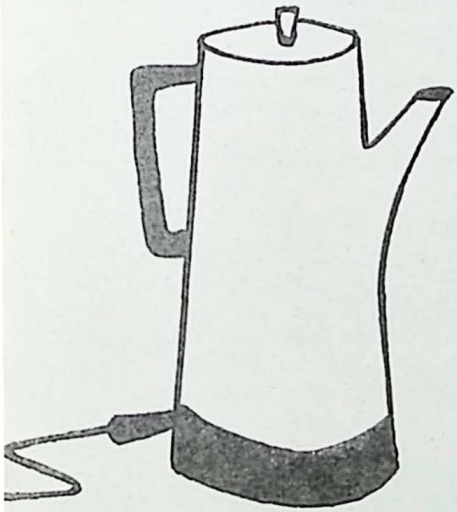

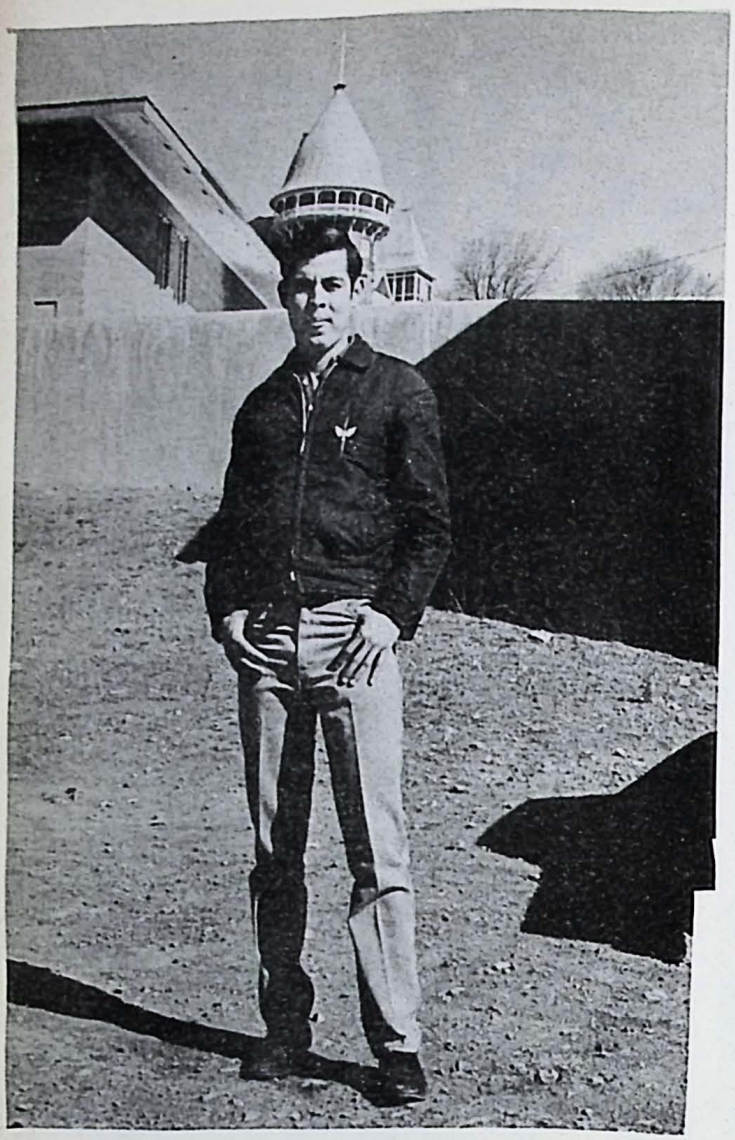

Miguel Angel

Miguel Angel Chávez
* Octubre 20, 1947. Puerto Vallarta, Jal.
θ Octubre, 1960. Tepic.
+ Septiembre, 1967.
Diócesis: Tepic.

Estamos ante una gran sorpresa, ante un hombre muy inquieto. Un buen amigo, organizador entusiasta, dispuesto siempre a trabajar por el bien de sus semejantes.

Con frecuencia se ve la guitarra entre sus manos; toca y canta a la vez, y no solo canciones rancheras, o los últimos éxitos del "Hit Parade", sino aun sus propias melodías, nacidas de su inspiración.

Se ha hecho famoso entre la tropa por sus caminatas contínuas y a largos pasos, por entre los cuartos en busca de su breviario olvidado.

En el estudio de la ciencia teológica, ha llegado a tales profundidades en sus investigaciones, que solo pueden compararse con la del "Doctor Sutilis", el Padre Escoto, a quien el "Cachetes" le profesa suma devoción.

Pasará a la memoria de esta generación con el famoso nombre de "Fuchi", pues dicen que cuando niño tenía una carita de pocos amigos; pero por lo que se ve no la ha cambiado gran cosa. Pero vaya si tiene amigos, díganlo si no el "Viejo" y "Plácido", a quienes ha superado en agudeza de intelecto.

Pero Miguel Angel también cotorrea y corretea tras el balón de futbol. Ha defendido con fiereza y con gran orgullo los colores azulgrana de la selección olímpica (segunda fuerza) de Cuarto de Teología.

DIAS DE AMISTAD

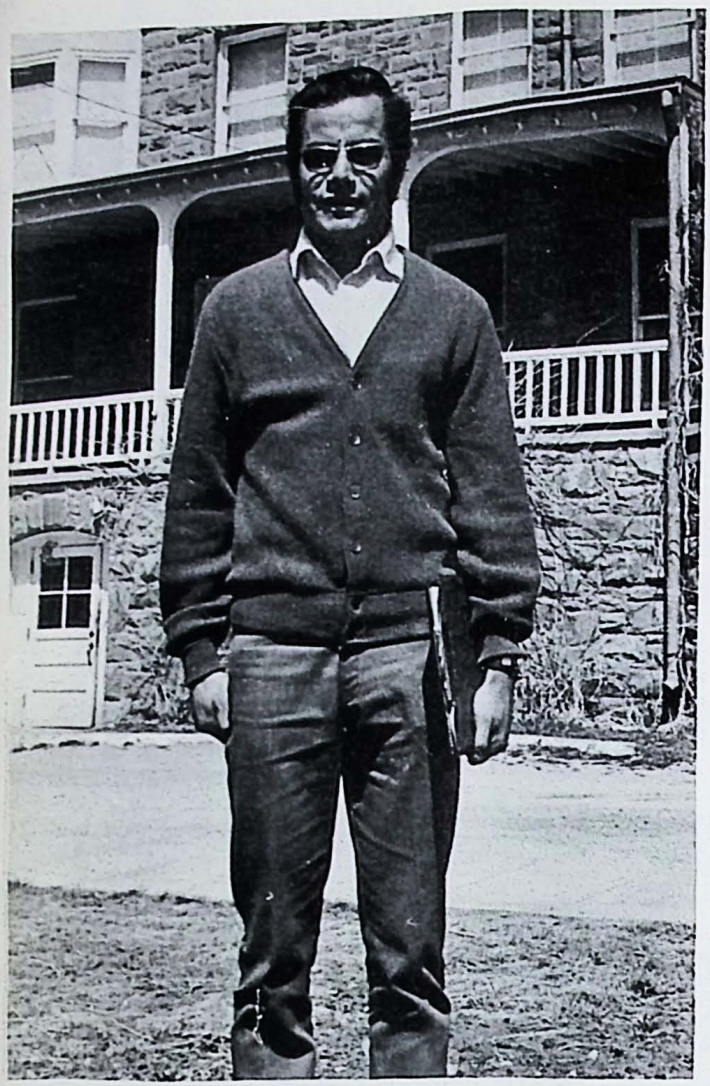

Manuel

Manuel Espinoza
* Diciembre 31, 1944. Ahuacatlán, Nay.
θ Octubre, 1959.
+ Septiembre, 1963.
Diócesis: Tepic.

Por designios que uno muchas veces no comprende, nuestro amigo Manuel, saldrá un año más tarde que nosotros, pero siempre guardaremos con él la amistad, la comunión y los lazos fraternales que compartimos desde I de Teología, cuando se pasaba horas y horas sobre su máquina trascribiendo los extensos apuntes de Cabello.

Manuel ha sido amigo inseparable del "Prieto" Abel, de "Chema" y del "mago" Salazar. En el deporte siempre ha brillado por su técnica y su complexión tan bien desarrollada.

Su franqueza y sinceridad han hecho que sus relaciones humanas se aumenten cada día más y se ha ganado tanta confianza en el grupo a tal grado que no se muerde la lengua para contar chistes colorados en nuestros chelebres.

Estamos seguros que su espíritu deportista y su sonrisa bonachona le han de ayudar para evangelizar a toda esa juventud que pide cariño, comprensión y verdad.

Ten ánimo y vencerás,...

CECILIO

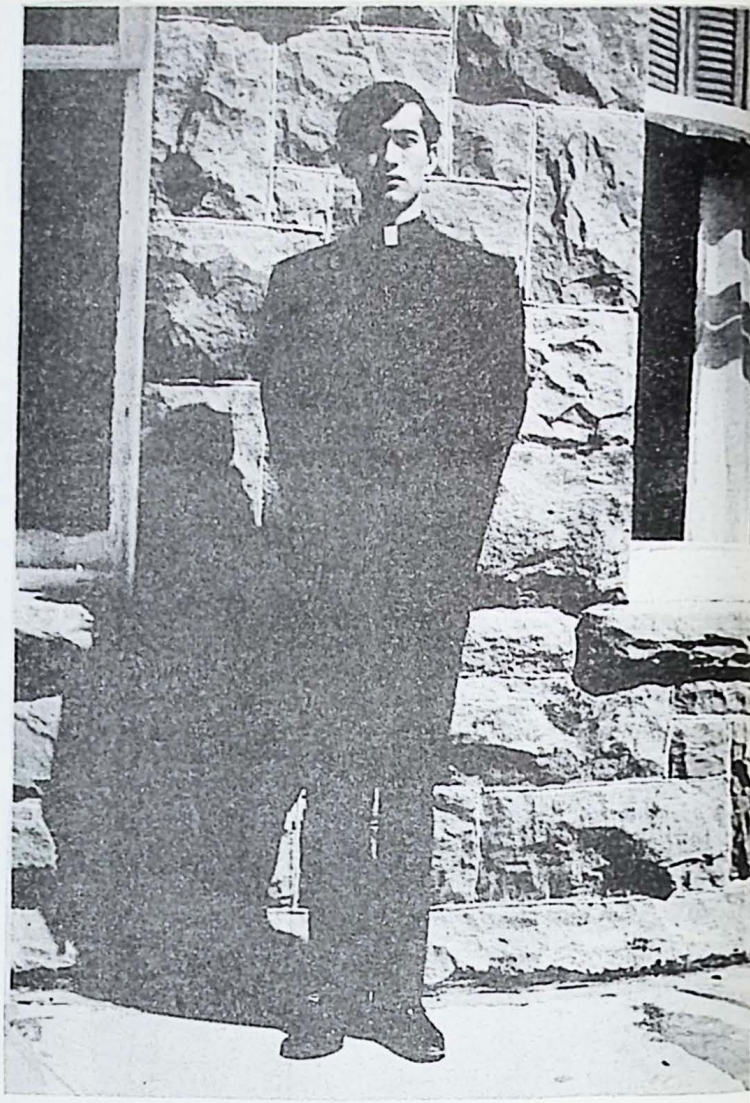

Nadie que vea de frente a Cecilio puede negar que su descendencia se remonta hasta la lejana China, sus ojos rasgados, todo su semblante no deja lugar a duda.

"El Chino," como todos lo llamamos, vino al mundo en la hoy llamada, "Venecia Nayarita".

Sus primeros estudios los hizo en su pequeña isla. De ahí pasó a Tepic. Y llegó finalmente a Montezuma en una de las remesas más numerosas que registran las facturas de los Coras.

Ha publicado un completo y minucioso manual de "Tialogía" pastoral, pues no cabe duda que el Chino posee el don de gentes muy desarrollado.

A través de su vida social ha participado en varios encuentros juveniles, que sin duda le han dado grandes experiencias. Lo cual no quita que sea un hombre dedicado al estudio y a la oración-de vez en cuando- dirán los mal intencionados.

Cecilio Estrada
* Noviembre 22, 1945. Mexcaltitlán, Nay.
θ Octubre, 1959. Tepic.
\+ Septiembre, 1967.
Diócesis:- Tepic.

Otra faceta de este chinito , es el deporte. En el último campeonato de fut-bol jugó como portero del equipo de IV de Teología, todavía recordamos sus angustiosos gritos al "mago" "¡Chútela, chútela, polque se la quitan"!, no terminaba de hablar cuando el balón ya descansaba dentro de su portería.

También las canchas de Basquet han visto al chico en acción. Pero el cigarro...mmm. sí. Muy bien...

Pero su voz permanece en buenas condiciones y hemos oído de los triunfos en su juventud como cantante.

También el "mariachi" Montezuma se fijó en el chino para que con su guiro o con las maracas le hechara rítmo y sabor a la Misa Panamericana.

Cecilio: irás a tierras Nayaritas, pero queremos que lleves el recuerdo de tus compañeros y de las canchas que te brindaron emociones y alegrías. Que tu sacerdocio te proporcione también emociones y alegrías.

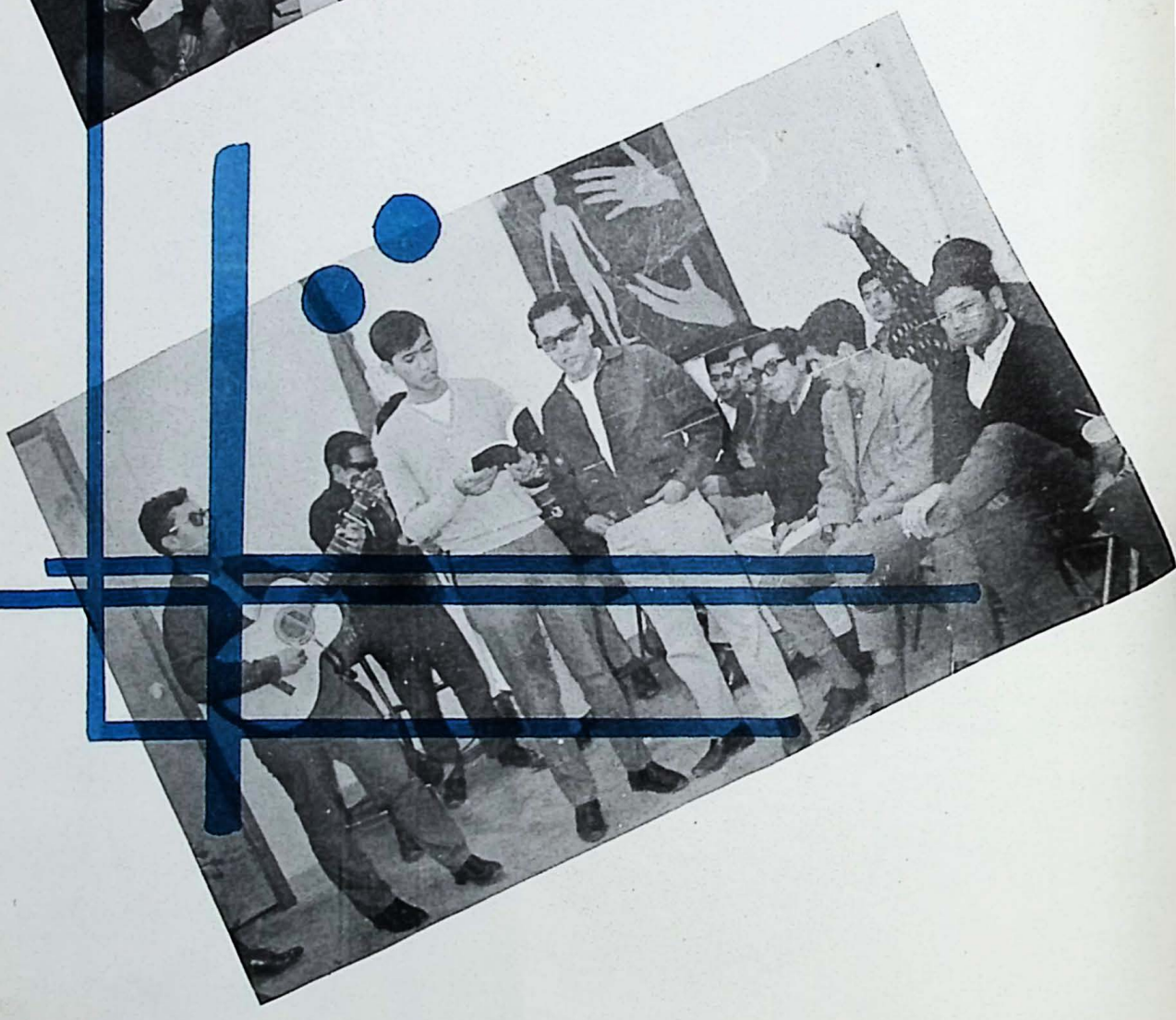

CHELEBRES

AGUSTIN

* Agustín Falcón
* Agosto 5, 1946. Jalisco, Nay.
θ Oct. 1960. Tepic
+ Septiembre, 1967.
Diócesis: Tepic.

Agustín es patriarca de los "Vigiles Catholic Church" desde hace tres años y tal parece que ha tomado muy en serio el lema gubernamental mexicano: "Sufragio efectivo, no reelección".

¿En "Quillo" puede darse la síntesis de la -- seriedad con la jocosidad? Fcha tan solo una mirada y ¡ya está!...te encontrarás con un chamaco guapo...bien parecido...de una musculatura....no muy común...con cierta rigidez en sus rasgos, cara afilada, y para terminarel cuadro, unos lentes gruesos para resaltar más su personalidad.

Es de carácter rígido pero a la vez maleable, de comportamiento tímido pero a la vez alegre, áspero y suave a la vez en su trato.... En fin, este muchacho es toda una contradicción andando.

En sus años que lleva en Montezuma ha servido a la comunidad con un trabajo difícil, laborioso: ¡reparar! y renovar los libros amarillentos y casi deshechos en la encuadernación. Fue uno de los principales encuadernadores del "Misal Montezumense" que por fortuna nunca llegó a usarse en las ceremonias litúrgicas/

. Otra faceta de nuestro compañero es la de ser todo un futbolista: ¡Que golazo! ¡sorprendente!.., ¡increíble! ¿Cómo los de Pelé? ¿Como los de Miller? ¡No hombre, cállate la boca!

Verás: aquella velocidad que imprime a sus jugadas...la finta sorprendente...hacia la derecha y el balón se encuentra a la izquierda del portero y ¡Gool! aunque cierre los ojos y no sepa ni como lo metió.

"Don Gary": te vas a cumplir la misión, que - el Señor te confió, pero en nuestros corazones - se queda tu recuerdo y en Montezuma tu "Orozquilla" y tu carro verde.

PASEOS

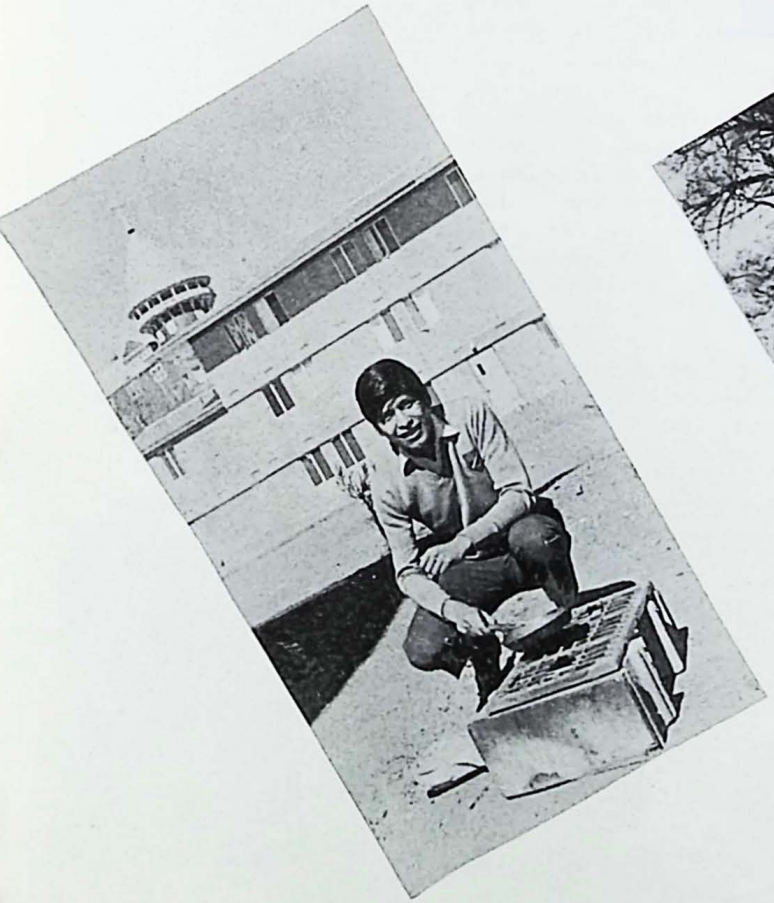

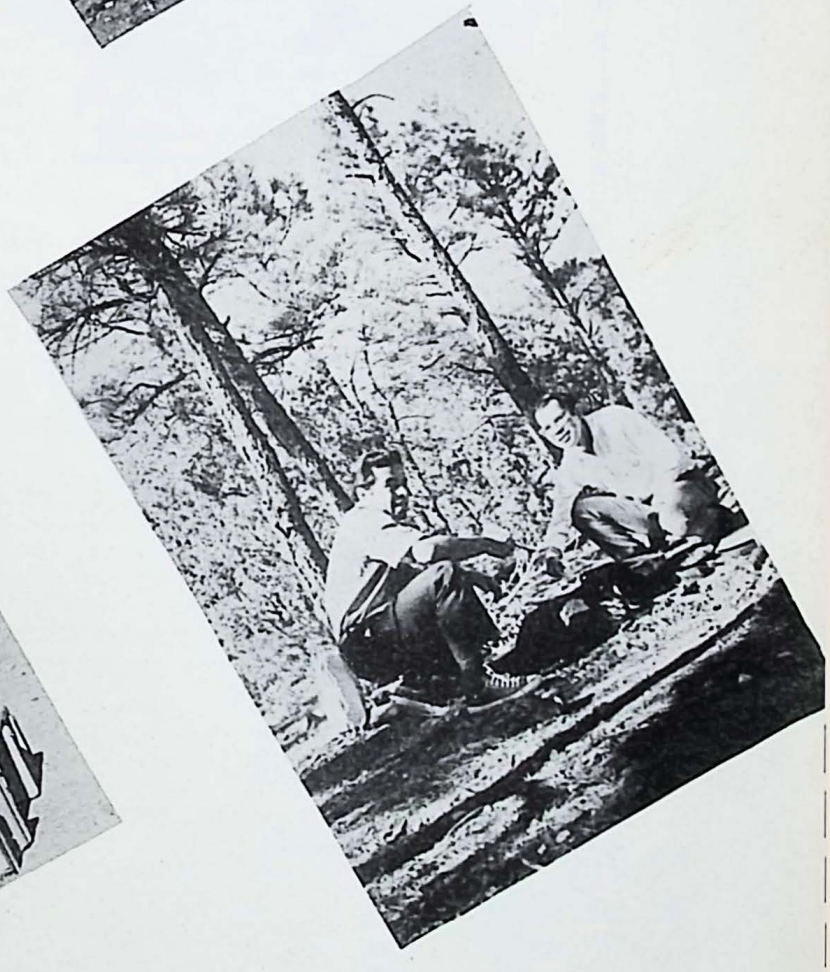

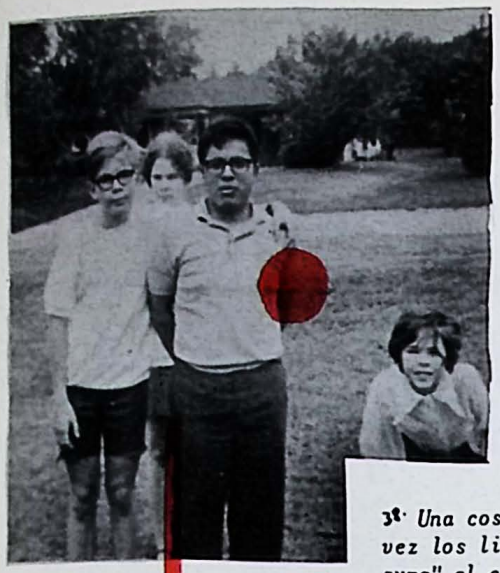

JOSE CARMEN

Una cosa indefinida circundaba una y otra vez los linderos del Estadio-Potrero "Montezuma" al caer las tardes. Sus movimientos eran seguidos paso a paso por un numeroso grupo de estudiosos que, separadamente, cada uno en su propia ventana dejando a un lado sus documentos de investigación, desde su casa oteaban el horizonte de vez en cuando. Comenzaban las conjeturas y subieron de tono hasta tal punto que un día decidieron juntos salir de dudas. Silenciosamente se acercaron al campo y su sorpresa se trocó casi en desilusión al ver que "aquella a manera de bolsa que se movía" no era sino el popular "Cachito" Fonseca que, bajo de estatura y de complexión más que robusta, seguía fielmente sus diarias lecciones para bajar de peso.

Su nota característica es la sencillez. Amante del estudio y del apostolado, ha recorrido muchas ciudades de México y de la Unión Americana, dejando amistades por doquier sin distinción alguna de personas. Los seminarios de Matamoros, Aguascalientes y Montezuma han tenido la suerte de cooperar a su formación sacerdotal.

Gran amigo, buen compañero, deportista a carta cabal, con mucha "sal" para contar sus "Aventuras", sin duda que hará mucho bien en su ministerio sacerdotal en su diócesis de Matamoros. ¡ Adelante con Cristo, Cachito. !

Carmelo Fonseca
* Julio 16, 1946. Gayo, Jal.
θ Octubre, 1960. Matamoros.
\+ Septiembre, 1969.
Diócesis: Matamoros.

DISTRAIDO

TRAS ARDOROSAS DISPUTAS DOGMATICAS CON "MONSENOR", Y PROFUNDAS Y AGOTADORAS INVESTIGACIONES TEOLOGICAS BASADAS EN "LA QUINTA EDICION" DEL "INTELECTUALOIDE", UN DESCANSO ES MERECIDO.

SOLO QUE EN PERSONAS Y OCASIONES LO PROFUNDO Y AGOTADOR ERA LA SIESTA DE CUATRO HORAS... SE PODRIAN CITAR NOMBRES...

TRINIDAD

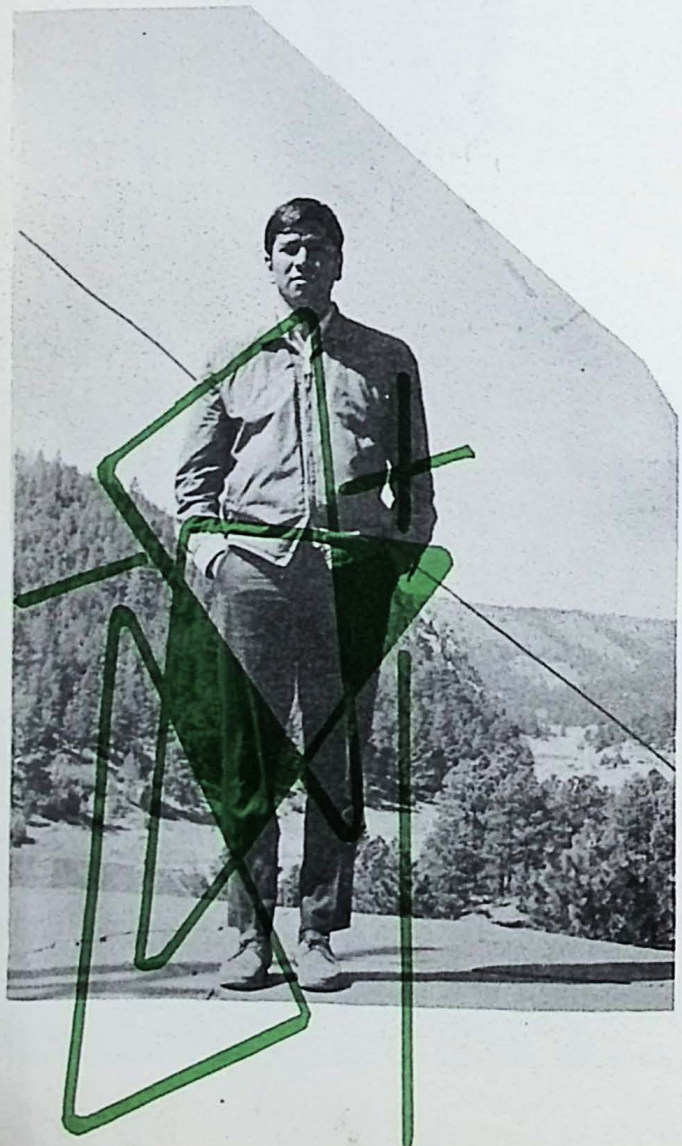

La "Raza" le llama "Trini", "Coapan", al hombre serio, meditabundo, servicial, de complexión física robusta y fuerte como un roble.

Se cuenta que a causa de su piel obscura, un padre del seminario de Tepic, cuando vio a Trinidad y al Chino, preguntó asombrado: "El seminario de Tepic ya se convirtió en seminario de Misiones extranjeras?

En Montezuma se ha distinguido por su espíritu servicial; a cualquier compañero se le puede ver llegar al cuarto de Fránquez, con el radio o tocadiscos deshecho, "Trini" pacientemente, mueve mil alambritos y piececitas hasta dar con la enfermedad del aparato y regresarlo a su dueño en buenas condiciones.

También en beneficio de la comunidad, ejerció el oficio de sacristán, en un grado tan excelente cumplió con su oficio que hasta gatos sacó de la capilla.

A pesar de su aspecto serio y calmado se le puede ver corretear tras las espinillas del contrario; perdón... tras el balón de futbolito; su condición física le hace ser un gran defensa que paulatinamente ha mejorado su calidad.

Los últimos años los ha ocupado como "Director Espiritual" de algunos filósofos y de no pocos teólogos de la comunidad "Davis". ¡ Palabra! Lo ha hecho bastante bien.

"Coapan", has llegado al altar del Señor, tu anhelo de ser sacerdote se ha cumplido.

Sinceramente te deseamos un sacerdocio fructífero.

Trinidad Fránquez
* Octubre 20, 1943. Coapan, Nay.
ϴ Octubre, 1960. Tepic
\+ Septiembre, 1967
Diócesis: Tepic.

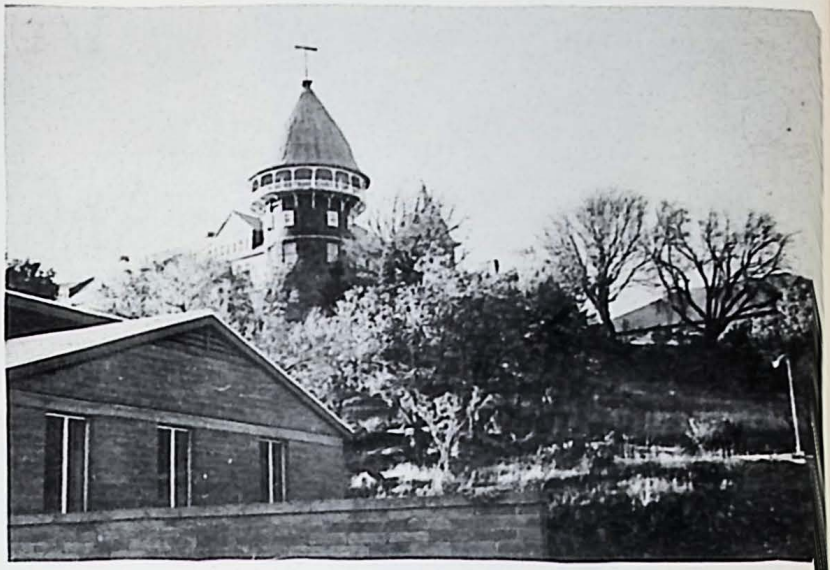

BENDICION

NUEVOS EDIFICIOS

"Pepe" es alto como los sauces de "Rociada", ancho como los cinientos del Torreón y serio como las estatuas de Nerón. Pero amable y con alguna educación. Siempre trata a todo mundo con su muletilla de "reverendo padre", mientras que él para los demás es el "cardenal Galindo".

Casi todos lo identifican con el diminutivo "Pepito" pero no con el de los chistes colorados sino con el compañero de los pómulos como volcanes cubiertos de fresco músculo y color grisáceo amarillento. Es compañero inseparable del "Mago", de Camacho y de toda una sociedad anónima. Es amante de las aventuras, de las experiencias vivenciales y también de los trabajos forzados. Como ha derramado mucho sudor para ganarse unos cuantos cientos de dólares, no los ha despilfarrado en bagatelas sino que juntamente con sus amigos se hizo del "perico" como medio de locomoción. Disfrutó mucho tiempo de este lujoso automovil pero ¡Oh dolor y desilusión! cuando ya no quiso correr por las carreteras de estos lugares tuvo que pagar a la grúa para que lo fueran a sepultar por los basureros.

José

Sabe: espero que en todas partes seamos lo que fuimos: amigos: y hermanos en el ideal

José Galindo

José Galindo
* Marzo 22, 1945. Apulco, Jal.
θ Octubre, 1959. Colima
\+ Septiembre, 1967.
Diócesis: Colima.

Con frecuencia se puede ver a "Cachetes" con su rostro preocupado, con sus manos en las bolsas, paseándose a lo largo del salón de juegos, asomándose a cada minuto por la ventana. Es que espera la primera salida para Las Vegas; ¡irá al cine?, a un café? a platicar al "Ralph's"? Quien sabe a donde pero le gusta salir.

"Pepito" sabe gozar estupendamente de su "week end", siempre y cuando Oscar Raynal no deje trabajos de integración. Y aunque deje, se sabe disculpar muy bien por su delicada salud o su corta inteligencia.

Finalmente es amante de la música, escucha repetidas veces a las hermanitas Nuñez, a Raphael y a José, José y de vez en cuando hace resonar su guitarra con su canción preferida que lleva por nombre la "palma".

Por boca del P. Escanciano hemos sabido que en el fondo es un magnífico muchacho y que dos o tres veces en sus caidas no quiere decir nada.

HERMANOS

Recuerda que si queremos que el mañana sea diferente tenemos que hacer el Hoy diferente.

¡adelante, siempre!—

JOSE MARIA

Junio 71

El popular "Federico" fue una de las voces autorizadas del grupo, y el que encarnó en las clases las más distinguidas personalidades, vgr. aquellos murmullos: "Federico", "huarache veloz", "Chema tamales", "el ministro", "el pecador", "paisanito", etc.

Se aventó por su agudeza, alegría, don de gentes, dinamismo, optimismo, creatividad en planes de ideas, criterio y valoración equilibrados y profundos; con lo cual se echó a la bolsa a los maestros (hasta Dn. Gary y el P. Sevilla) y a la "raza" exigente y amenazadora.

Su "pegue" y su "ángel" lo hicieron conquistador de "tías" y "primas". Venía a clases de "visita"... y sacaba dieces en todas las materias.

Su capacidad de líder apareció al ser cordinador del grupo(67-68), dirigente del SIACS (68-69), miembro del preconsejo de alumnos (69-70), organizador del congreso de Teología (69-70) y representante del grupo ante el Consejo de alumnos y ante la Facultad. Por modestia no ocupamos otro pliego para enumerar todas sus habilidades y menciones honoríficas.

Su inquietud y anhelo profundo que lo hizo ser como es, radica en la identificación con Dios que, en su Hijo y en la iglesia, se da a los hombres para una superación constante en cada uno y en el medio de vida.

Esta es "la onda" de "mm Federico", padre mío, que es fuerte como los peñazcos de Durango, bravo como los alacranes y risueño como los ríos que serpentean por las cañadas de los Tepehuanes.

Tivi:
un recuerdo de la
ministad que nos ha unido
que espero continúe cada día
más estrecha en el Señor.
Te deseo lo mejor en tu
vida.
José Federico

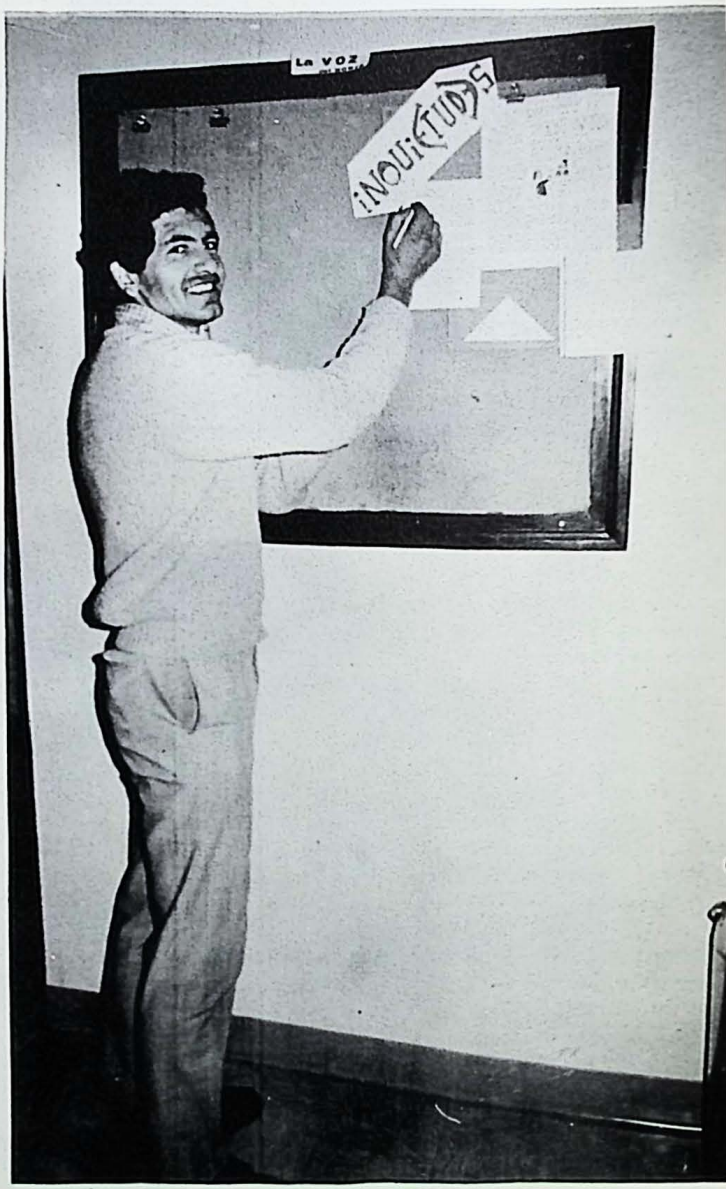

José María Gamboa
* Febrero 28, 1945. Tepehuanes, Dgo.
θ Octubre, 1959. Durango
+ Septiembre, 1967.
Diócesis: Durango.

EL ASEO

"...Vamosss...García Abel: que no juguéis con el de atrás". Esto le decía al "moreno" el P. Escanciano, cuando se volteaba a dialogar sabrosamente con el popular Cornelio Corral en las clases de derecho. Así es Abel; juguetón, alegre, entusiasta, sobre todo buen "cuate" de todos.

Parece que nunca tiene problemas, pues rarísima vez se ve triste, pero es que su cabellera esbelta y bien retorcida le da mucho humor y buen tono a su rostro color de azabache.

Su deporte favorito es el basquet y por lo tanto, capitán del equipo de cuarto que no sólo de nombre...claro que los uniformes ya llegarán.. Qué importa si no vinieran a tiempo, al fin y al cabo el premio lo tenemos seguro.

René tiene una respuesta para cualquier problema y el chiste o las palabras graciosas se asoman a sus labios oportunamente para quitar cualquier tensión nerviosa.

No te decimos "arriba y adelante" porque sabemos que tu temple de hombre fornido y porte vivaracho sabrá enfrentarse al viento y marea de tus hermosas costas de Acapulco.

Tibi, que al mirar esta página recuerdes que el amigo de Monteguma lo seguirá siendo en donde quiera que se encuentre

El Prieto

Abel García
* Septiembre 5, 1945. Las Mesas, Gro.
θ Septiembre, 1959. Pilcaya.
+ Septiembre, 1967.
Diócesis: Acapulco.

Abel

DEPORTE

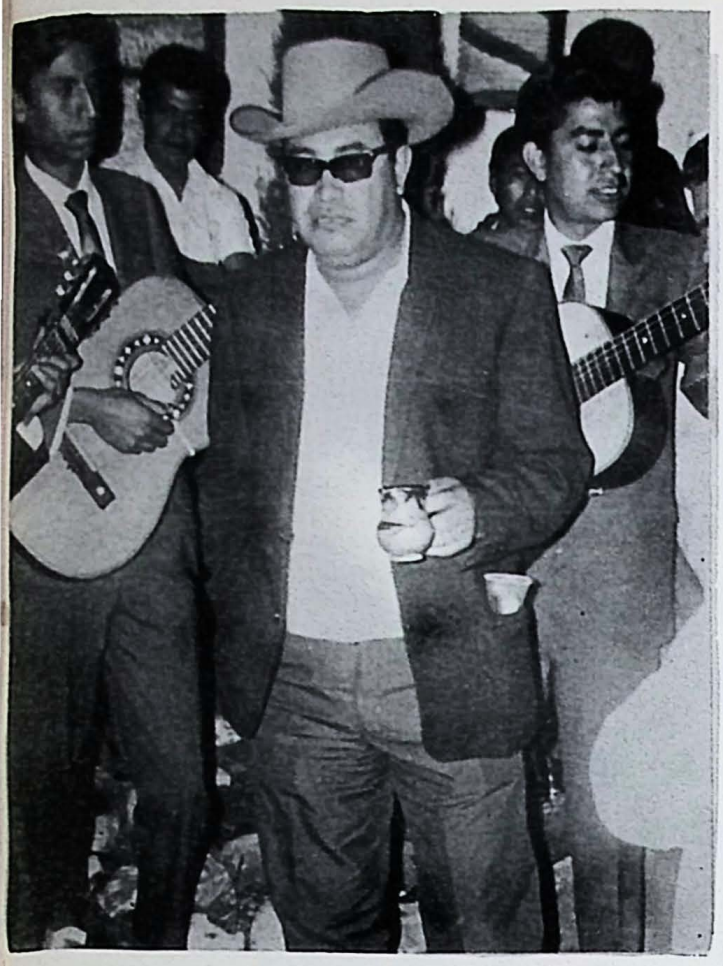

Ahora que nuestro santoral está quedando tan pobre, Marcelino en son de protesta está cultivando asiduamente la devoción a Sn. Hilario "El Santo Viudo", todos nos preguntamos por qué siendo que este hombre de tanto fundamento no comulga tan bien con las estructuras un poquito anquilosadas. Es muy difícil encontrar la verdad y sería necesario un procedimiento jurídico, eclesiástico y cadavérico por todos los lugares en que ha vivido y que ya pasan de cincuenta.

Al principiar este curso vino a Montezuma a terminar su cuarto de Teología y después lanzarse a la revolución en la iglesia de Torreón porque parece que tuvo algun disgustito con Dn. Anselmo Zarza y al fin de cuentas rompieron la comunión.

"Chelino" es el alma de muchas actividades y lástima que vino a última hora, si no ya hubiera sobrepasado la fama del "tibi", del "pollo" o del "colacho". Es basquetbolista inseparable del P. Pérez Valera y del "Chaff"; quizá porque los tres son de peso completo y nunca pierden.

—— ——

Siempre se le ve en el centro de cualquier conjunto musical, en los sábados convierte su cuarto en fonda barata concurrida, asiste a 5 o 6 juntas diariamente, declama poesías en prosa, tiene sus centros de espionaje por varios lugares de Nuevo México y escribe cartas pastorales en los números de "inquietudes".

Ultimamente se ha obsesionado por dejarse crecer el bigote a tal grado que parece un disfrazado que pretende introducirse en las células más clandestinas de esta magna comunidad. Ojalá que los jesuitas no lo descubran y le echen por tierra todos sus funestos planes.

Hablando ya en serio todos tenemos la firme esperanza de que este hombre, aunque ya de avanzada edad, sea un baluarte auténtico de la renovación de nuestra iglesia en México con sus cualidades tan bien marcadas de líder sacrificado, varón desinteresado y sacerdote siempre dispuesto a servir.

MARCELINO

Marcelino García
* Junio 2, 1934. Valparaíso, Zac.
θ Octubre, 1955. León, Gto.
+ Septiembre, 1970.
Diócesis: Torreón.

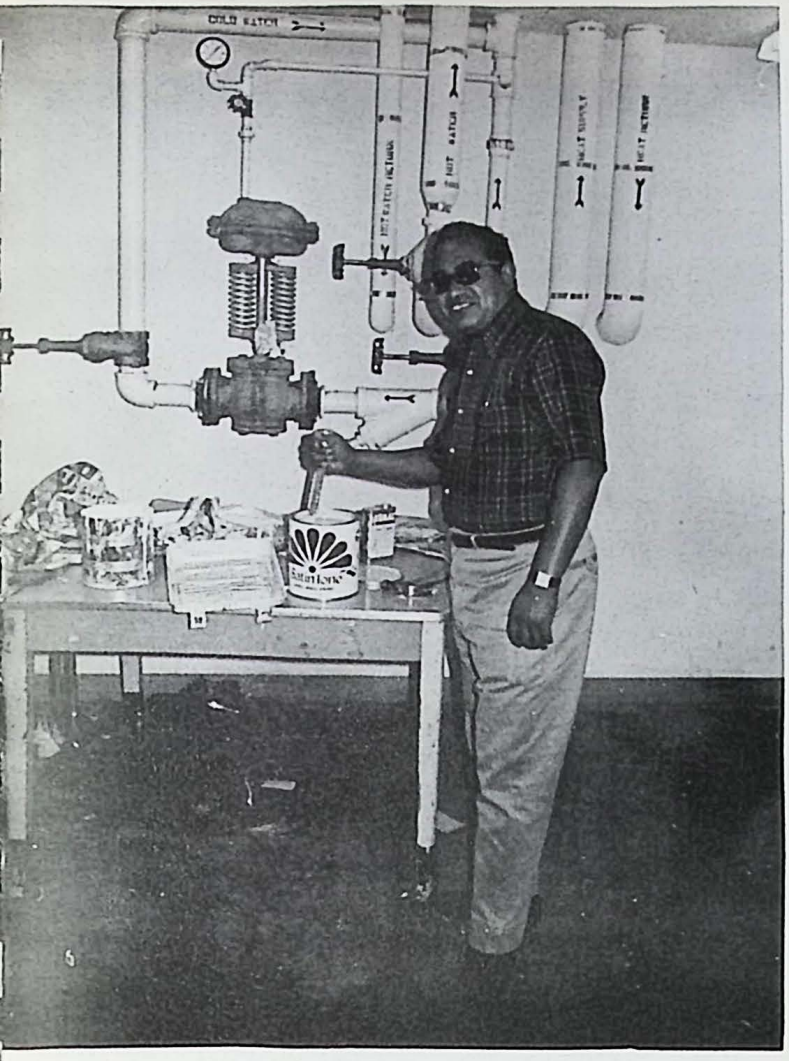

OFICINAS

ALFREDO

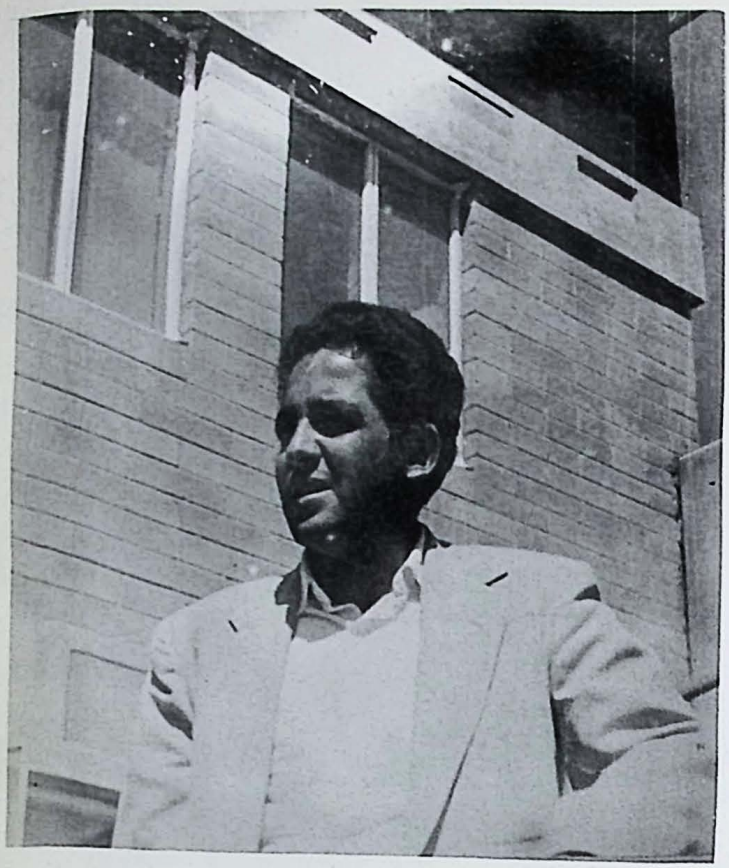

Alfredo González
* Diciembre 2, 1945. Huamúchil, Sin.
θ Enero, 1959. Culiacán.
+ Septiembre, 1967.
Diócesis: Culiacán.

¡Batazo!

¡Línea cortita! Alfredo es uno de los más populares compañeros del seminario. Su peculiar sonrisa inocente, ha conquistado amigos aún más allá del castillo.

Es profesor de español en Las Vegas "smily" le llaman sus alumnos. Su voz fuerte y penetrante le ha servido para hacerse escuchar en sus discusiones con los compañeros. La "Careada" es su término genérico que le ha valido su apodo.

Su léxico es abundante, y su vestir no le resta personalidad: recoge sacos, camisas y hasta un abrigo que le heredó el P. Garza. "está intocable el hombre con cada prenda que luce".

Se dice que su espíritu es cósmico, "genial" e idealista, pero también se le puede ver en pantalón corto ya pateando el balón o con el bat del beisbol en mano. La gloriosa segunda fuerza de Fut lo recordará como su intrépido capitán. Sus héroes favoritos son: Pablo de Tarso, Helder Cámara, Castrito y otros más... Esto nos da una idea de la línea que seguirá en sus apostolados venideros.

Alfredo: Ojalá te podamos regalar algún día el elemento vegetal que es tu debilidad: la cebolla. Siempre te recordaremos, "no te amaches", todo lo podrás en Aquel que has preferido seguir.

CONVIVENCIAS

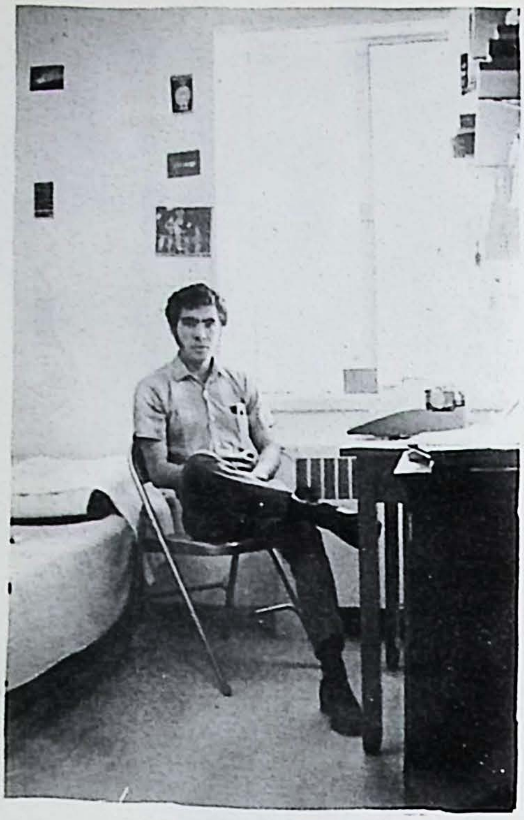

En plena clase de integración, el P. Oscar Raynal "Barbitas", reparte unas hojas con los diversos grupos para las discusiones. Todos excepto unos pocos somos nombrados por los apodos. "Bòro" encolerizado y con los ojos tan abiertos como platos, alza la voz diciendo: "Gradilla sí tiene apodo" y es el de " conejo"

Francisco es de los privilegiados y a travé de tantos años de seminario ha cosechado pocos apodos. Unos cuantos le decimos "conejo", otro tantos le dicen "Quico", la mayoría lo conoce por simplemente Ma... simplemente Gradilla.

Por estos lugares de Montezuma del Puerto, lleva aproximadamente ocho años. Le hemos conocido como carpintero, digno hijo...., perdón, discípulo amado de un viejo llamado José Romero

Aparece serio y callado ante las multitudes pero pachangero y bullicioso ante los amigos más íntimos y de alto abolengo. Toda su vida ha sido un consumado deportista, impresionó a propios y extraños sus cañonazos que lanzaba con su pie izquierdo, pregúnteselo Ud. a los porteros y si son amigos de la verdad dirán que sí.

A pesar de su lesión en la rodilla izquierd todavía se le ve con algo de juventud en las canchas de futbol aunque sólo cuando se trata de torneos muy comprometidos en los que se pone en un hilo la fama de IV de Teología.

Gracias a sus esfuerzos y máxima comprensión con otros compañeros de su comunidad ha puesto la mano en el arado para amueblar el salón de juegos que lo estaba pidiendo a gritos

Padre mío ojalá que toda su educación y buenas maneraslas integre a su sacerdocio que recibirá dentro de muy poco tiempo. -----

JUAN FRANCISCO

Mi tili: Que tu demás amigo vea en medio de otros y entrégate en cuerpo y alma a tus hermanos en Xto.

Juan Fco. Gradilla

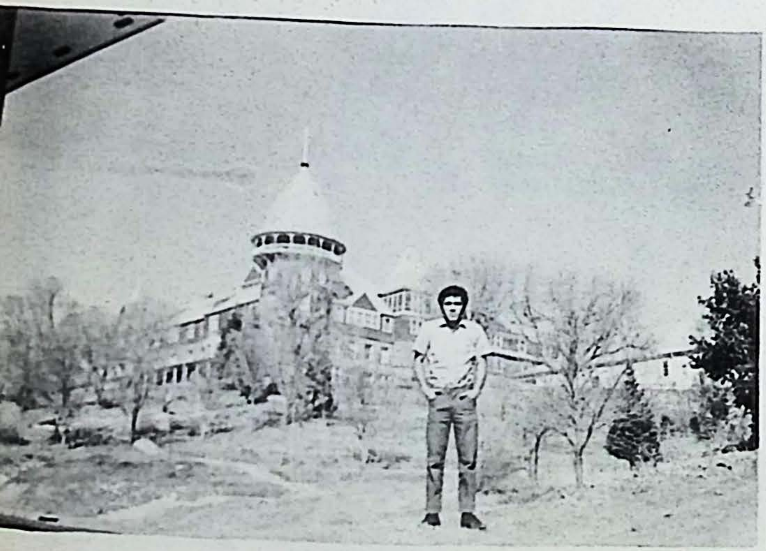

- Juan Francisco Gradilla
* Marzo 14, 1945. Zapotán, Nay.
θ Octubre, 1959.
\+ Septiembre, 1963.
Diócesis: Tepic.

COLONIA
TEPIC

Amigo Vibi: que tus inquietudes, nacidas del cariño de Cristo nunca se extingan. Tu amigo
Vicente Guerrero

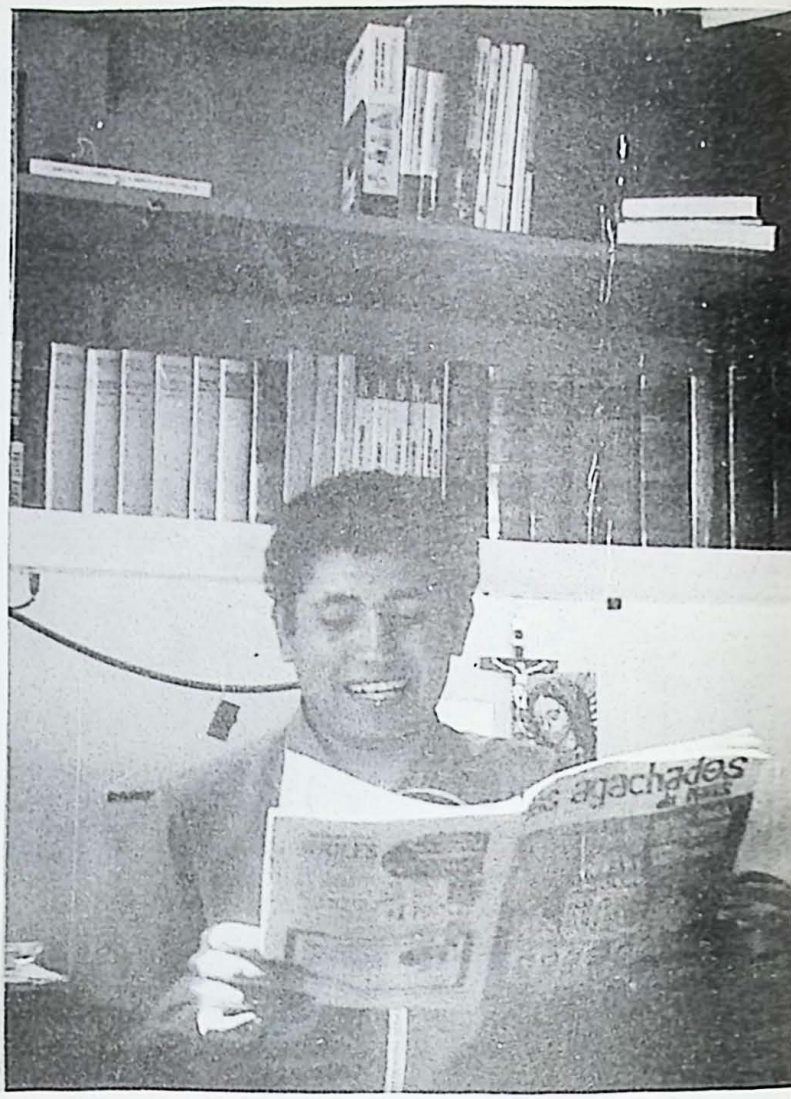

Cuando Vicente llegó a Montezuma, según se lee en las actas de los mártires y por testimonios de tradiciones fidedignas, cuentan que era niño bueno, admirador y discípulo aventajado de los "peshes".

Pero un día el "pesh" Guerrero despertó y se convirtió en muchacho pachanguero, amante del guateque; Cambió el "Ejercicio de perfección" por las aventuras de la Familia Burrón y de inmediato el pueblo lo bautizó como el popular "Borola Tacuche".

También se lanzó al arte dramático.... y fue sencillamente fenomenal la interpretación que hizo del Lic. Herrans en la obra: "Con la viuda del otro". No se sabe cuántas veces el público hizo abrir el telón para aplaudir a los actores, lo cierto es que una vez más la multitud hizo oir su voz para llamar a nuestro personaje: "Viejo lobo de las tablas".

Sus autores predilectos son el Che Guevara, Camilo Torres, Hans Küng y la Madre Doctora Teresa de Jesús. Aunque también se pueden ver en su biblioteca privada obras de Rius como los Supermachos y los Agachados.

VICENTE

Su vestimenta, ahora en la madurez, lo hacen fácil de reconocer: lentes oscuros, miniabrigo verde del "army", abundante cabellera, sonrisa a flor de labios, algunas veces de larga barba. Todo un revolucionario, y caudillo auténtico de la sierra guerrerense.

Siempre ha sido amo y señor de las artes culinarias. Sus guisos han sido reconocidos como finos exponentes de la alta cocina internacional.

Este es nuestro compañero Vicente: alegre, franco y amigo de todos.

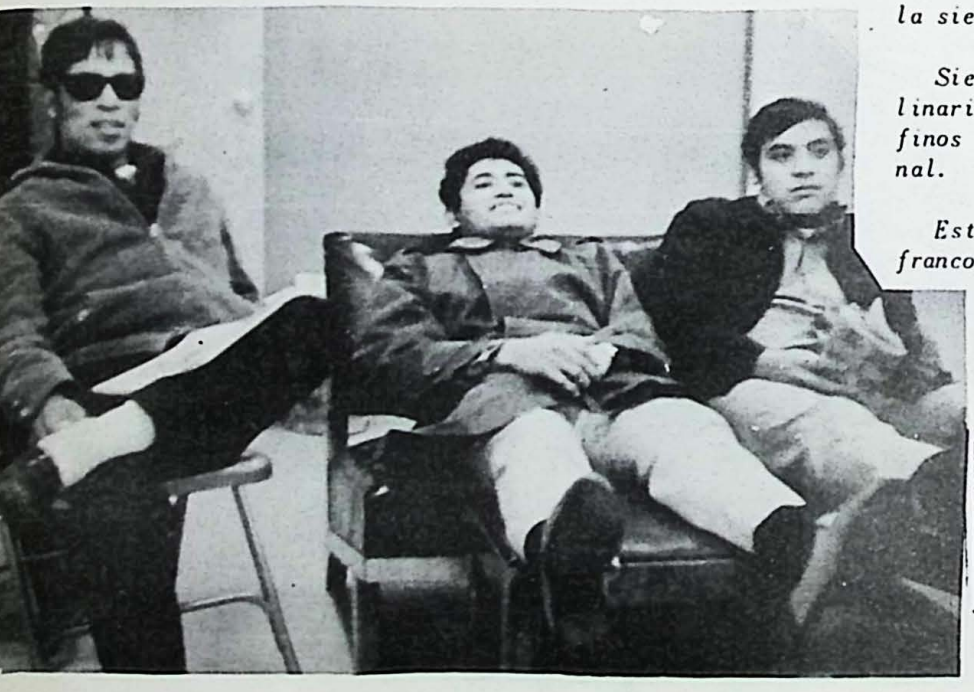

Vicente Guerrero
* Junio 10, 1944. Copala, Gro.
θ Septiembre, 1958. Pilcaya
† Septiembre, 1963
Diócesis: Acapulco

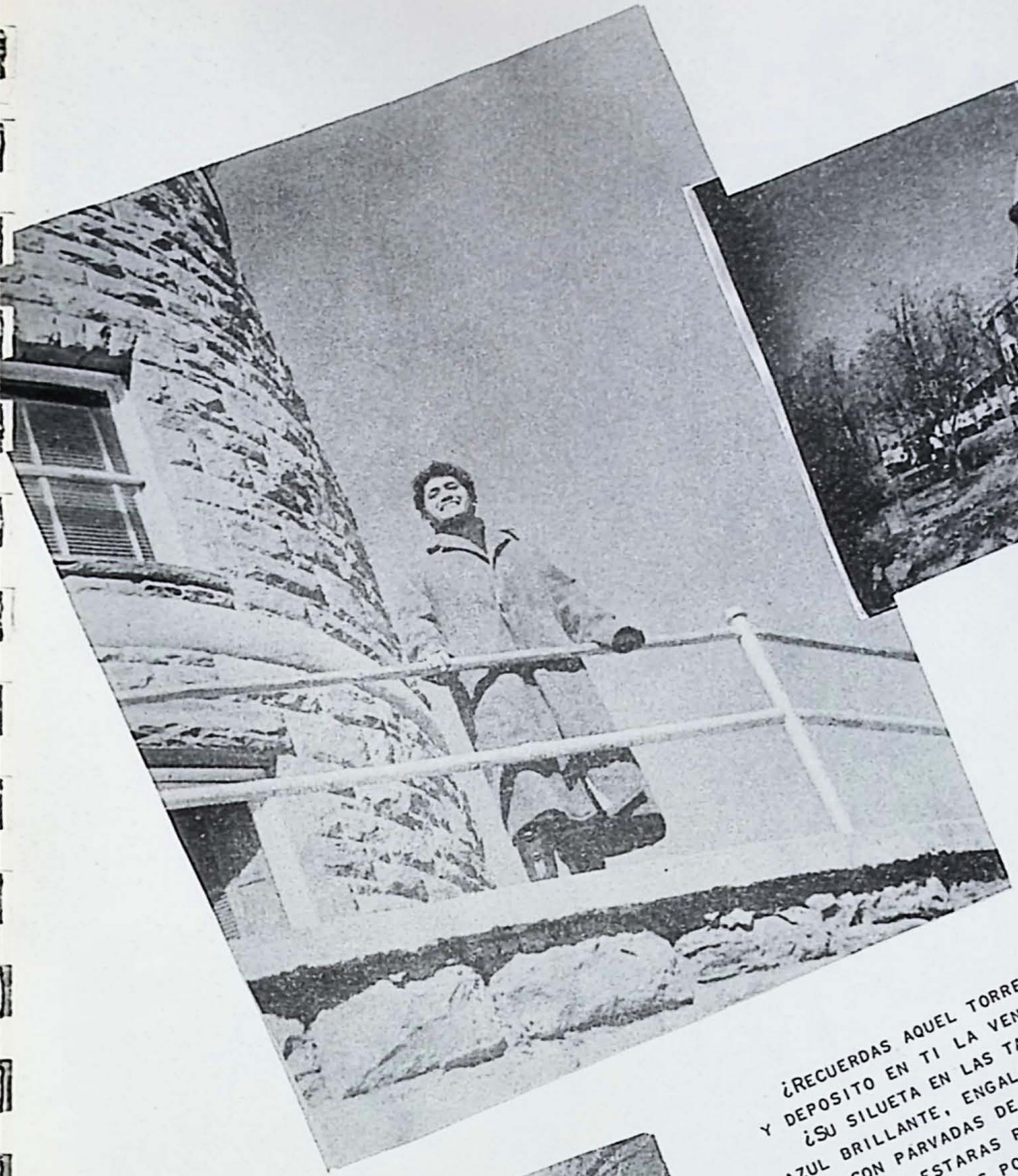

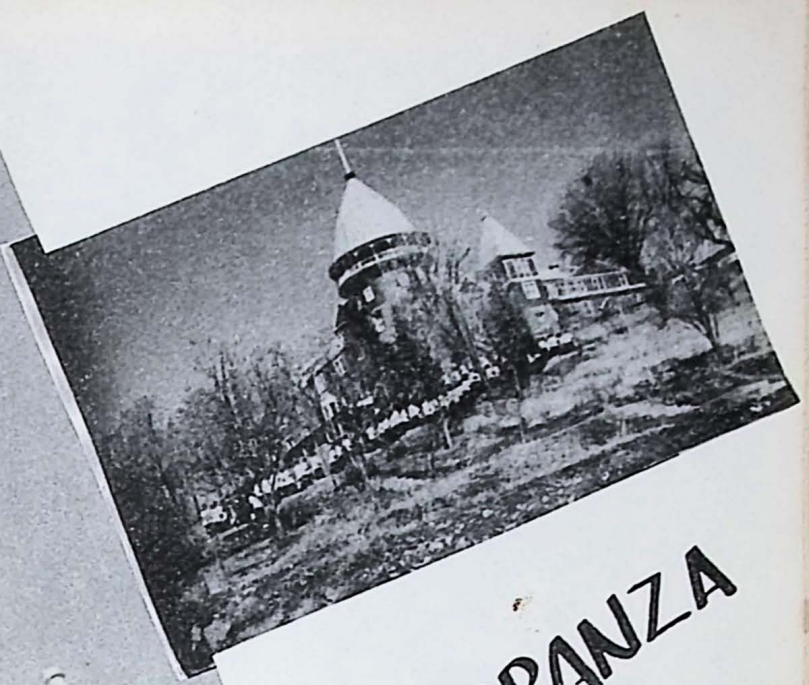

AÑORANZA

¿RECUERDAS AQUEL TORREON QUE TE CUBRIO CON SU SOMBRA
Y DEPOSITO EN TI LA VENERABLE TRADICION MONTEZUMENSE?
¿SU SILUETA EN LAS TARDES DE MAYO RECORTADA EN UN CIELO
AZUL BRILLANTE, ENGALANADA DE VAPOROSAS NUBES, Y ADOR-
NADA CON PARVADAS DE NEGRAS Y ALADAS AVES?
¡¡¡ YA ESTARAS RUBEN DARIO!!! ¿NO QUE EN MONTEZUMA
YA MURIERON LOS POETAS?

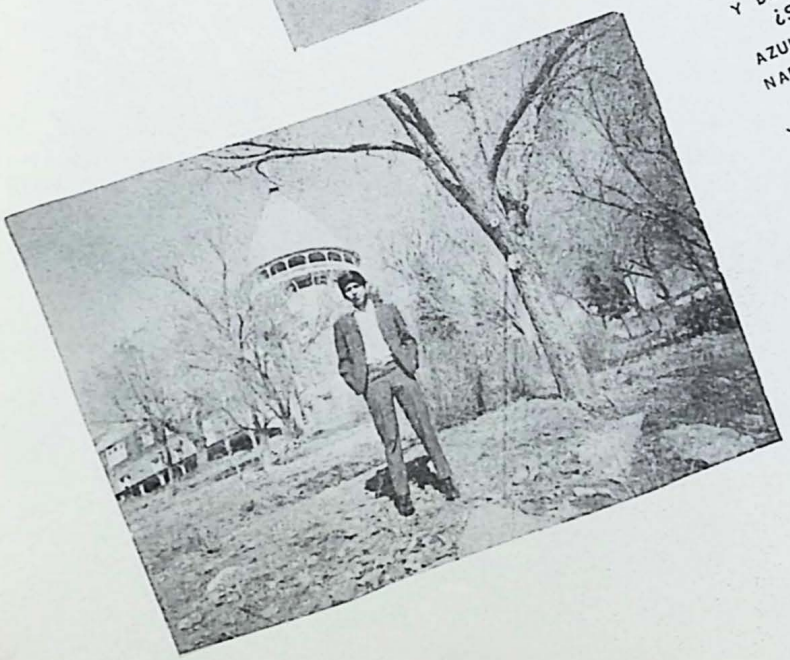

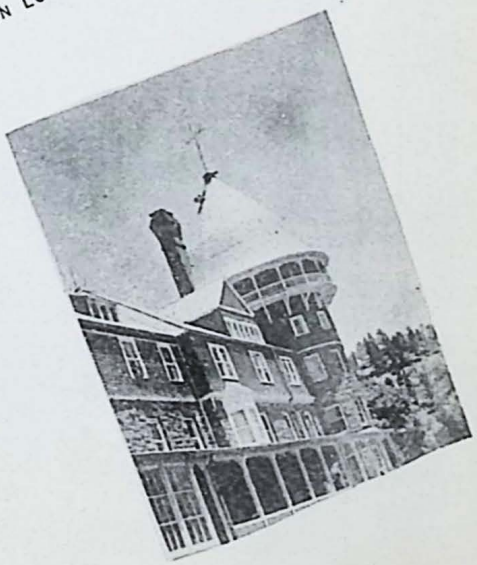

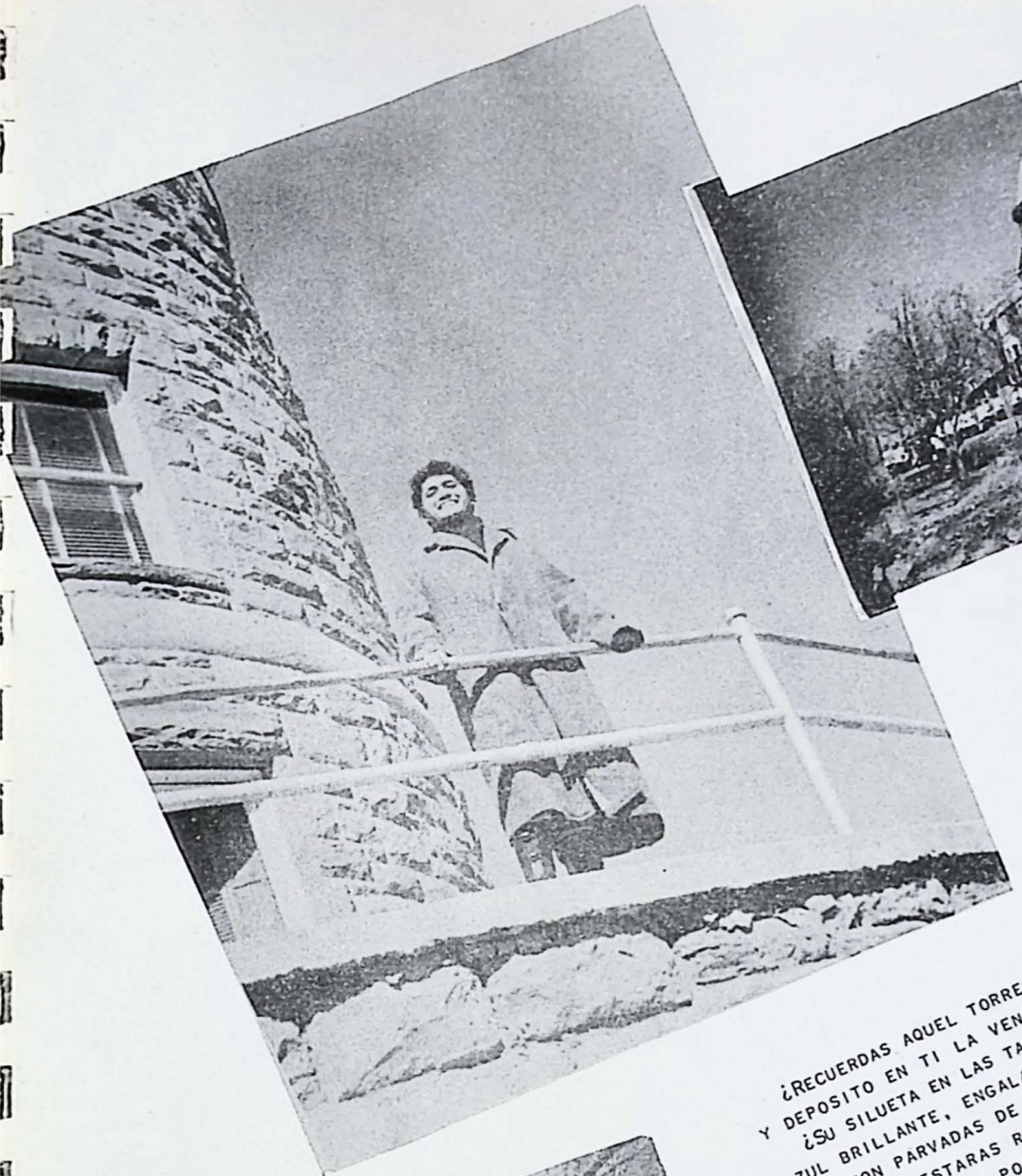

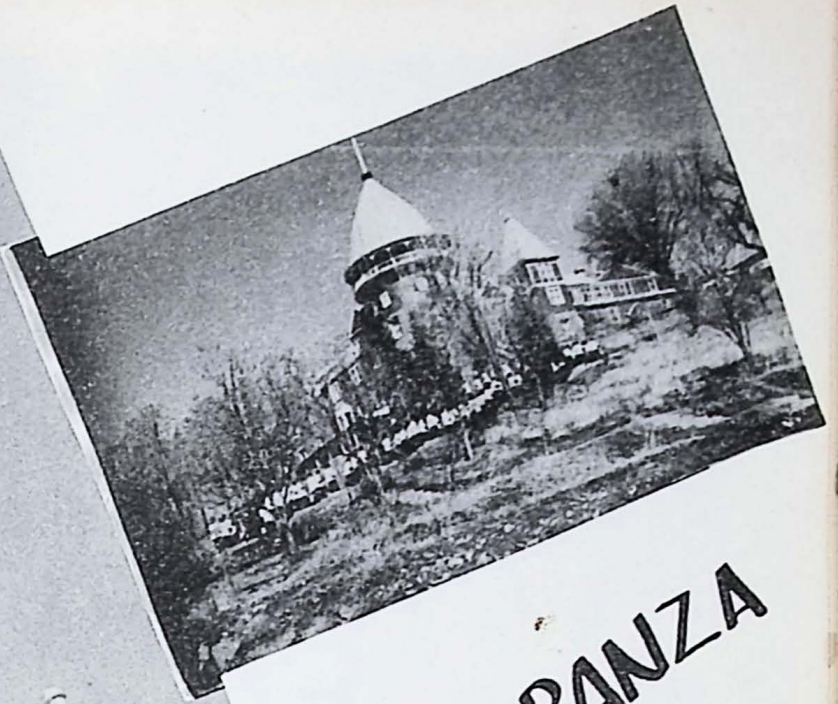

AÑORANZA

¿RECUERDAS AQUEL TORREON QUE TE CUBRIO CON SU SOMBRA
Y DEPOSITO EN TI LA VENERABLE TRADICION MONTEZUMENSE?
¿SU SILUETA EN LAS TARDES DE MAYO RECORTADA EN UN CIELO
AZUL BRILLANTE, ENGALANADA DE VAPOROSAS NUBES, Y ADOR-
NADA CON PARVADAS DE NEGRAS Y ALADAS AVES?
¡¡¡ YA ESTARAS RUBEN DARIO!!! ¿NO QUE EN MONTEZUMA
YA MURIERON LOS POETAS?

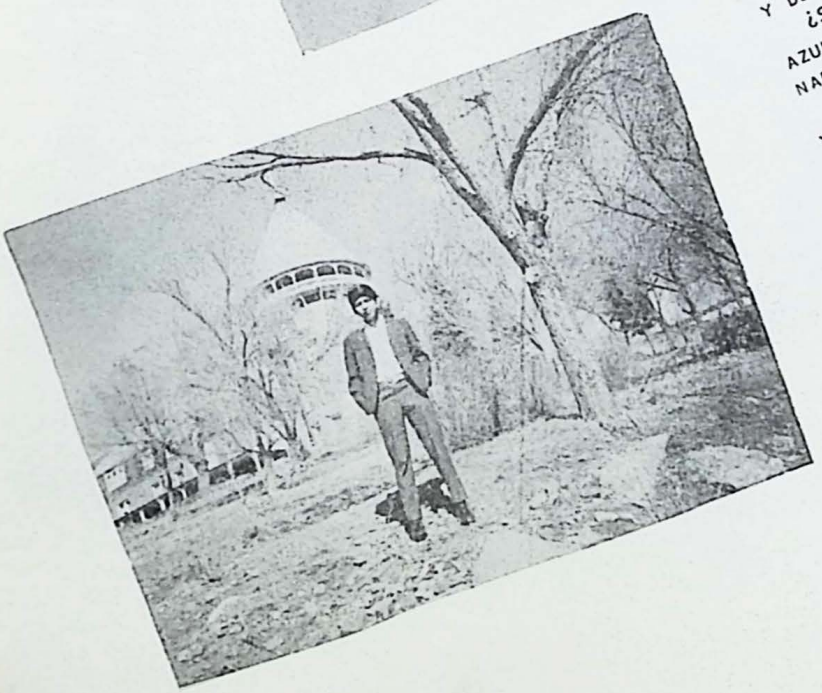

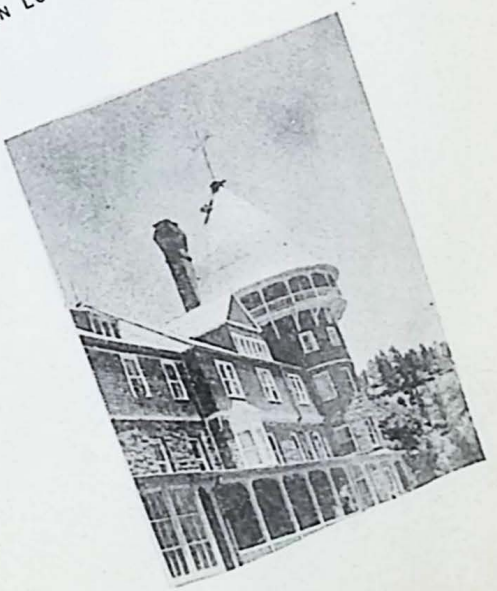

Alfredo Hernández
* Octubre 28, 1944. Teziutlán, Pue.
θ Septiembre, 1958. Teziutlán.
\+ Agosto, 1964
Diócesis: Papantla.

ALFREDO

Su figura física no responae a la grandeza de su ser personal y de su gran co razón dispuesto siempre al servicio de todos. Porque Alfredo es de los que trabo jan en toda clase de actividades sin que su nombre aparezca en los programas.

Pero para un genio, por muy chaparro que este parezca, es imposible ocultar - las facultades, y por eso la raza se ha ido convenciendo de que Alfredo es un -- "Experto en eficiencia".

Aprender más es la inquietud de su vida. Siempre está ocupado en algo: empas- tando libros, arreglando zapatos, cortando el pelo (o decorando pelucas), o ---- echándole sentimiento a una canción en el violín, la mandolina o la guitarra.

Su calidad como deportista es indiscutible, lo mismo en el basquet, beis o -- fut. Pero lo que en realidad fue su delirio y donde mayor coraje derrochó fue en el futbolito. Organizador infatigable de este rudo minideporte, con gran descon- suelo tuvo que decir adiós a su público y retirarse por tiempo indefinido cuando su espíritu batallador y su ímpetu juvenil fueron frenados en fea forma por el - poste de una de las porterías.

En su comunidad es reconocido como cartonista de grandes facultades. "El Ba-- lín" y toda clase de caricaturas que publica, están saturados de fina ironía, -- agudeza profunda, y lo que es más, a veces hacen reír.

Y no falta quien platica que Alfredo es una fiera para los bailes modernos - aunque quizá lo de fiera lo digan por su melena a gogo por la que algunos le di- cen el "greñas".

Así es como Alfredo ha demostrado su don de gentes, cultivando la vecindad pa cífica, el estudio constante y la amistad verdadera con los compañeros.

1º TEOL.

67-68

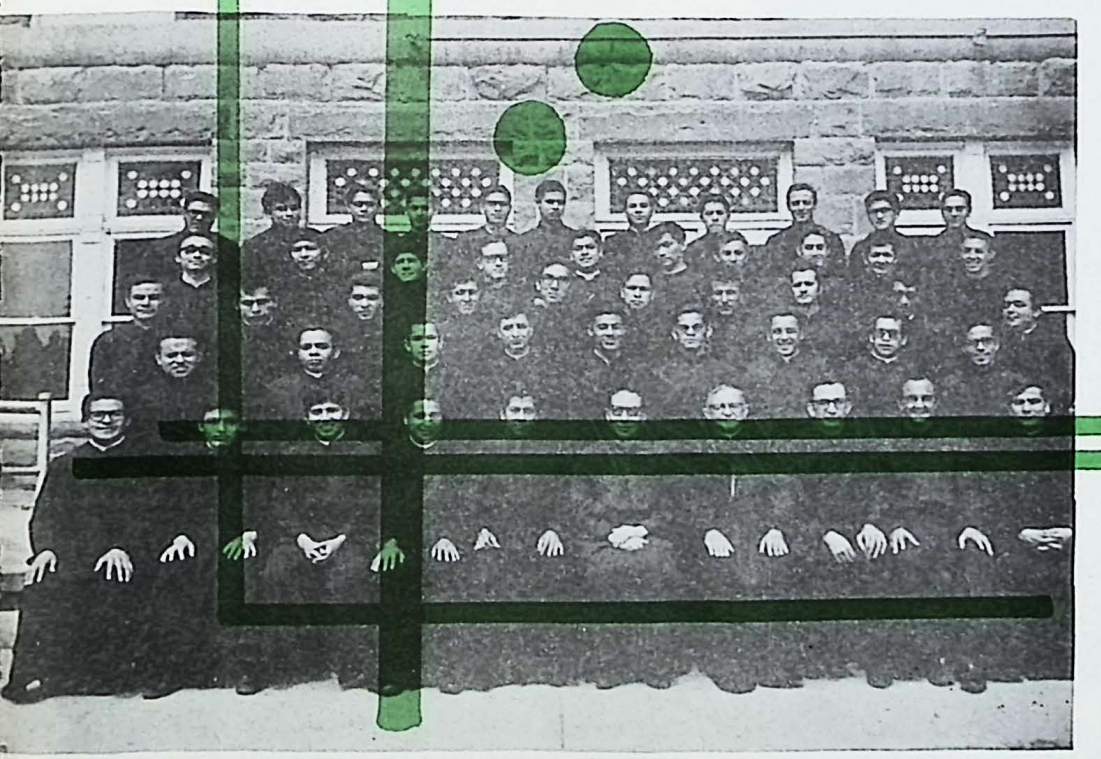

2º TEOL

68-69

Rated X

Pinche Televisión:

Quiera Dios que siempre seas el mismo integrante activo y contento de la P.U.P.

Acuérdate lo que le decía yo anoche al Barbas. (3-VI-71) (way)

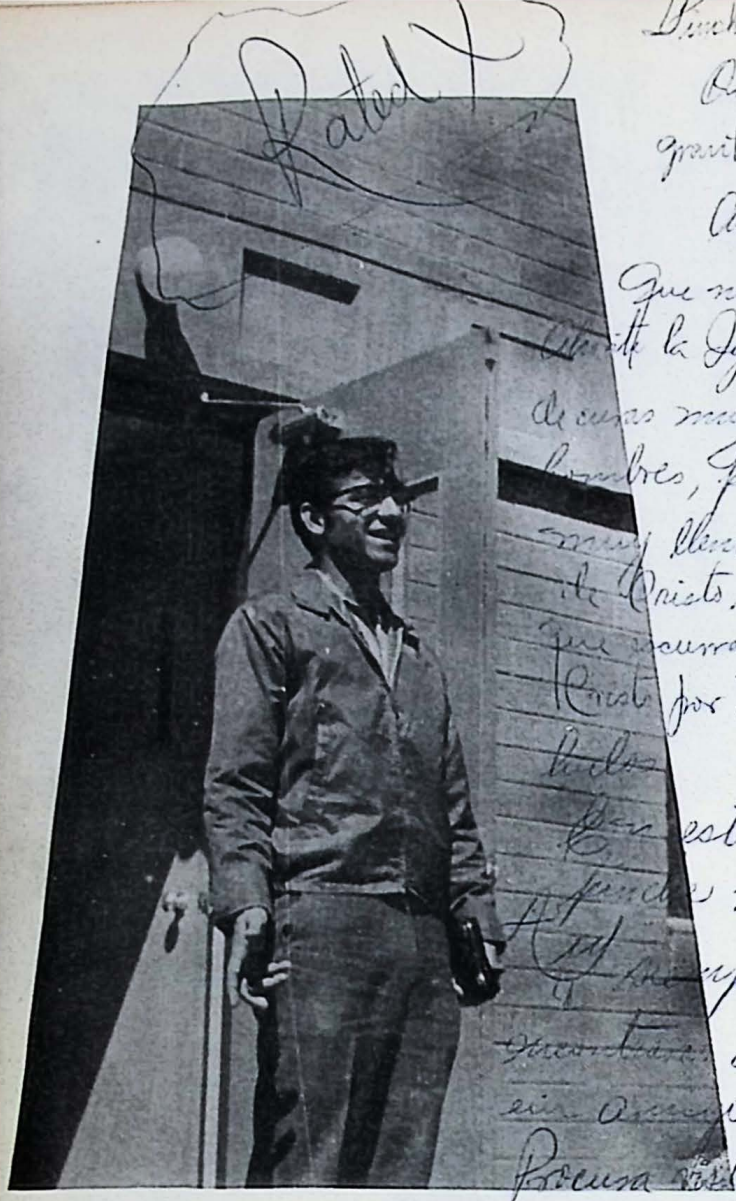

Que necesita Ahorita la Iglesia de curas muy hombres, pero muy llenos de Cristo. Que escurran Cristo por todos lados. En este pinche Pollo Hay siempre encontrarás a un amigo: Procura visitarnos y a ver si nosotros podemos hacerlo con todos ustedes.

Bye.

Jose

Pollo

Mi alma espera en el Señor... Mi alma espera en su palabra...Tara tara..., ta tán.. ¡Eh!...Así empieza el "Pollo" en sus misas que organiza y que según él tienen un aspecto alegre y juvenil pero que fijándose bien dan la impresión de una misa de "requiem" y para acabarla de amolar con el cuerpo presente.

El es un nopal del desierto de Tamaulipas pero que se las da de hombre intelectual, educado y de buenos sentimientos. En la casa del Norte se le distingue por sus cacaraqueos tan exaltados, sobre todo cuando una de sus mil empresas le salen medianamente bien, Entre las clasificaciones de la PUP lo ha puesto el padre Lovato entre los nostálgicos y sus razones tendrá ya que según el juicio unánime de toda la casa también pertenece a los acomplejados porque tiene complejo de ombligo: quiere ser el niño en el bautismo, la novia en el casorio, el muerto en el velorio, el ajonjolí en todos los moles, el abanderado en la escolta, el que repica las campanas y el que dirige la procesión.

Aquí en el seminario se le ve muy poco, sin embargo se le puede encontrar en el cuarto No. 215 de once de la noche a tres de la mañana y nada más.

Estudia como demente; trabaja como inválido; duerme como lirón; fuma como pelón de hospicio y come mucha lechuga y frutas secas no sea que pierda la línea.

A simple vista parece que la naturaleza fue demasiado ingrata para con él, pero no es así, porque tiene pegue tremendo entre la raza y su fama se extiende un poquito más allá de la "Piedra de los suspiros". Es animador de todos los "chelebres" y reuniones de grupo o de su colonia. Director de la estudiantina, miembro activo del mariachi "Montezuma" e imprescindible músico de la misa "hosanna".

Dice que cuando termine su carrera aquí en Montezuma irá a darse una vueltecita por Europa pero no en plan de turista sino como observador de las experiencias litúrgicas en los centros de Sn. Macuto y del Anselmiano. Ojalá que saques mucho fruto y si no, a lo menos nos mandas una postal desde la ciudad eterna.

JOSE

JESUS

José de Jesús Hernández
* Noviembre 25, 1946. Matamoros, Tam.
θ Septiembre, 1959. Matamoros
\+ Septiembre, 1963.
Diócesis: Matamoros.

Facultad 1967

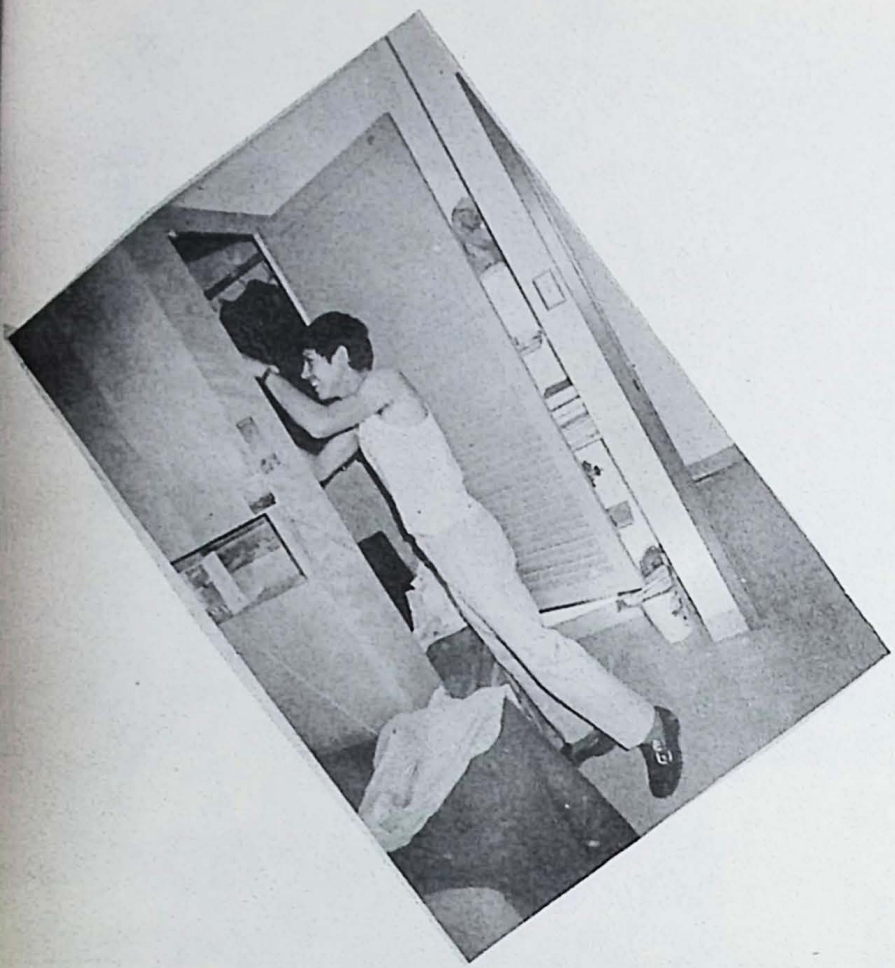

JOSE LUIS

Mmmm... sí, muy bien¿Qué aquel muchachito será hermano o pariente de Lugo? Ojalá y no lo sea.Así se expresó don Casto cuando vio que "Chelís" no le admitía con facilidad todos los pleitos y polémicas que habían tenido los malditos viejos Eutiques y Eusebio de Dorilea.

Quién iba a pensar que el sencillo niño de la Piedad se anduviera metiendo en estos líos recalcitrantes y peligrosos de aquellos tiempos en los que tan cruelmente se trataban los grandes peritos y aventureros. Lo cierto es que el esfuerzo, la constancia y la buena voluntad llevan a cualquier hombre a la cúspide de la grandeza y el honor.

Desde que José Luis frecuentaba las grandes funciones religiosas empezó a sentir en lo íntimo de su alma un deseo que lo fue perfilando día con día hasta llevarlo a decir: "Quiero ser sacerdote".

José Luis Hernández
* Mayo 5, 1947 • La Piedad, Mich.
Ø Septiembre, 1960 • Matamoros
+ Septiembre, 1963.
Diócesis: Matamoros.

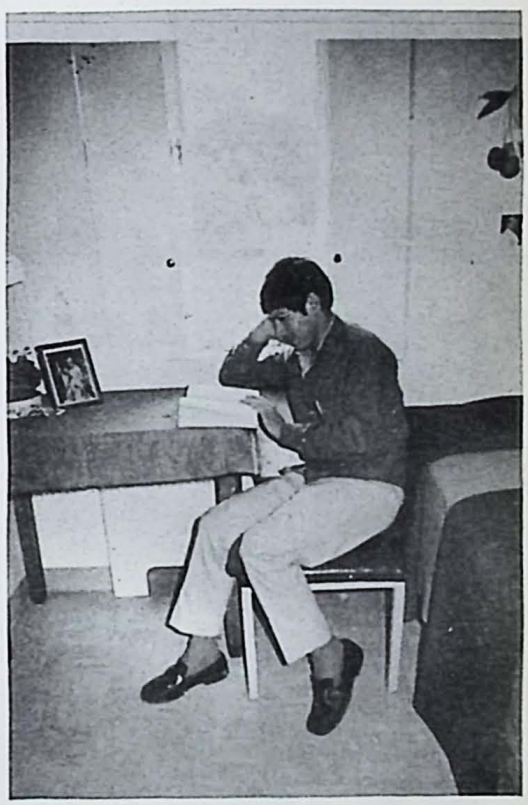

Nuestro personaje es de estatura mediana, delgado, ágil de mente; fácil a la broma; así firme y seguro en sus ideas; afable en su trato y abierto en su amistad. El donaire se desliza por su rostro a tal grado que dicen que es hijo del "Piolín".

Lo molestan mucho por el címbalo pero no sin razón porque siempre se presenta con media hora de retraso a clases, reuniones y hasta al juramento para el diaconado. Los sacristanes se las vieron duras porque no encontraban ninguna alba que le quedara a su medida; o le quedaban demasiado largas o el escote le llegaba hasta la cintura.

A través de muchas peripecias, sufrimientos y sinsabores, aquí tenemos a "Chelis" que es diácono de sorpresa, representante de los clérigos "a-go-go" e insigne admirador de Schillebeeckx.

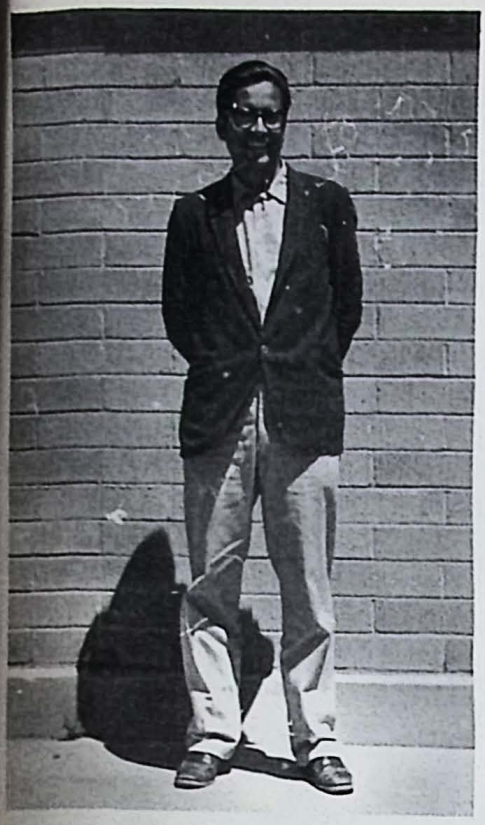

En su rostro, se refleja el peso de los años y quizá por esta razón su persona es todo un estuche de monerías prácticas.

Por principio de cuentas es "profe" de profesión, buen chofer de los "ajolotes", peluquero de los - más greñudos, secretario en casos de emergencia y mecanógrafo con dos o tres dedos.

Para cerrar con broche de oro es flamante director de la estudiantina del norte, pero no es todo, además interpreta la popular misa de "Cheo" y se da vuelo con su inseparable güiro. Cuenta una inmemorial leyenda que cuando derramaron sobre su cabeza las aguas lustrales fue apadrinado por Doroteo Arango, mejor conocido como "Pancho Villa", "El centauro del norte".

José de Jesús Herrera
* Septiembre 18, 1943. Torreón, Coah.
θ Septiembre, 1959. Matamoros
\+ Septiembre, 1969.
Diócesis: Matamoros.

A pesar de sus años avanzados, de su seriedad y gravedad de rostro, se esconde en su alma un espíritu joven, comprensivo y de mucha benignidad, aún para los más pollos. Todas sus cualidades de hombre maduro y recio las ha derrochado en beneficio de la comunidad montezumense, aunque muchos ingratos profetizan que su primera misa será de "requiem". Nosotros no pensamos así, sino al contrario, creemos que todavía pasarán 5 o 6 años y después lo invitaran a renunciar a sus cargos

Jose

Jesus

TRA-BA-JA-DO-RES

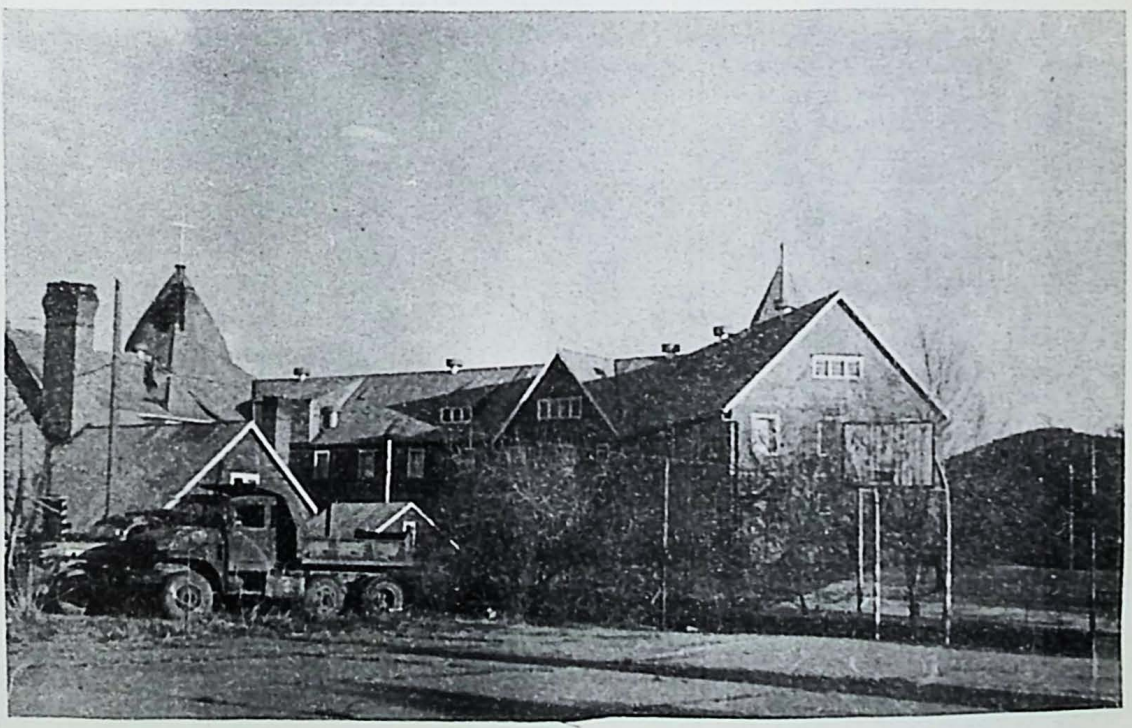

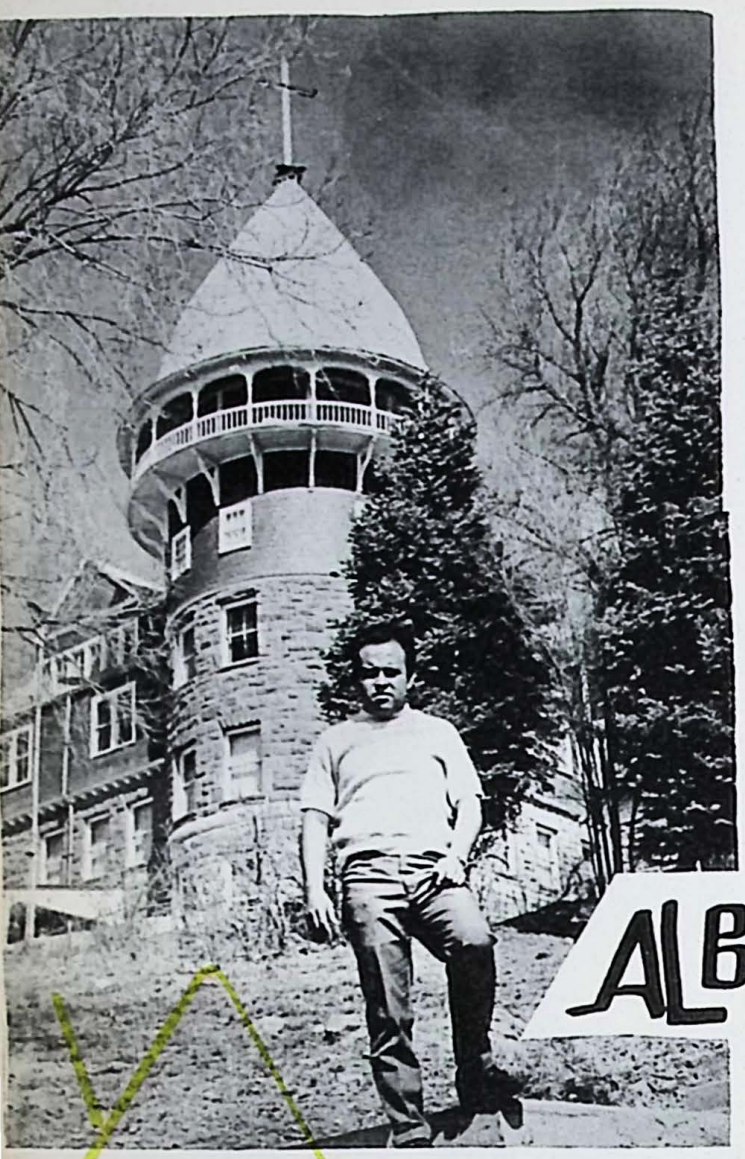

ALBERTO

Perdone Padre.. pero por qué nos quiere hacer examen, si hemos perdido el tiempo en cositas, si quiere de mucha erudición, pero ciertamente no nos ha enseñado nada de Teología Moral. Todo este palabrerío lo pronunció el "mamón" en menos de un segundo para ver si el maestro retrocedía de su propósito nada feliz y que asustaba enormemente.

El P. Vega le respondió con una sonrisa en los labios y como que no había pasado nada: te agradezco tu sugerencia pero en este momento yo soy el que decido. Alberto con la cabeza baja siguió leyendo su novela con un poco de nerviosismo y descontento.

A pesar de su carácter a simple vista incontrolable y de pocas pulgas, ha sido siempre fiel amigo de todos los padres y de buen número de compañeros. Claro está tiene sus dichos fuertes y se las suelta a quienes le cansan la paciencia. Se dice que alguna vez exclamó: yo solamente tengo dos enemigos en este mundo: al diablo y a "Chema".

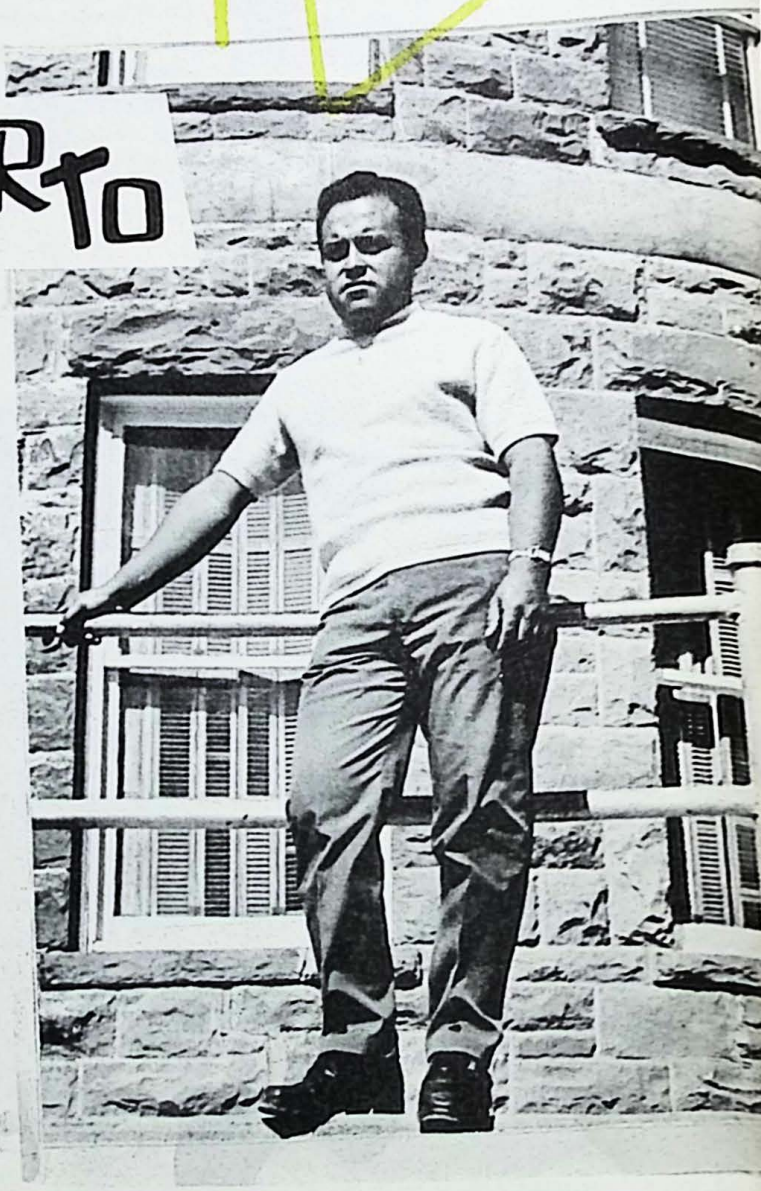

Por lo demás tiene una suerte única y extraordinaria tal grado que nunca faltó en las clases de exégesis cuando Dn. Gary tomaba lista y hace poco tiempo fue uno de los pocos que aprobaron el examen "ad audiendas" por unanimidad; por lo menos así dice él.

Su vida de servicio la consagró por completo a Montezuma y sus alrededores: será difícil enumerar aquí todos sus oficios y aptitudes pero si nos quedamos mudos; la imprenta, el offset, la fotografía, los talleres de mecánica y la encuadernación nos lanzarían un grito tachándonos de ingratos.

Rogaciano lo llama "el león rugiente", y no sin razón porque le hace muchas visitas buscando una migaja de pan, pero cuando no está se lleva toda la bolsa. Aunque no lo creas "beto", todos los de cuarto te recordaremos y queremos que seas feliz en tu apostolado al lado de tu Obispo y demás hermanos sacerdotes.

——Alberto León
* Febrero 27, 1943. México, D.F.
θ Septiembre, 1957. Tulancingo
\+ Septiembre, 1964
—— Diócesis: Tulancingo.

Alberto León Islas.

LAS HERMANAS

Si alguno desea estar informado detalladamente, con las precisiones más exactas, los rasgos más personales y las jugadas más interesantes de cualquier equipo de futbol, basquet, beisbol, alcohol, etc. acuda al cuarto del "Chato", Jesús Antonio Lerma Nolasco etc. etc. y sin duda ninguna que saldrá satisfecho y admirado por la facilidad que tiene en acumular tantos de la teología del deporte.

Desde que conocimos a este jovencito, pequeño de estatura, de ojos redondos como caras de panela, de mirada bondadosa y gestos muy bien delineados, hemos sido testigos que ha entregado toda su actividad ordenada y muy complicada en favor del bienestar y progreso del grupo de IV y de su comunidad Tepic-Colima.

Es muy aficionado al futbolito y una que otra vez dialoga con palabras ásperas, cuando su paisanito el "quillo" no mete gol o Serratos se deja venir como una muralla que se derrumba.

Juntamente con el "tibi", el "fish" y el "boro", forma un papiro abierto en el que podemos leer todas las transformaciones y cambios que han sucedido en nuestro amado "Montezuma".

Nuestro compañero Lerma o "madrigal" como le dice el Colacho, es buen "cuate" y esperamos que aproveche todas sus cualidades para ser un sacerdote "chiquito" pero "picoso" y a la mejor vicario de "Monseñor".

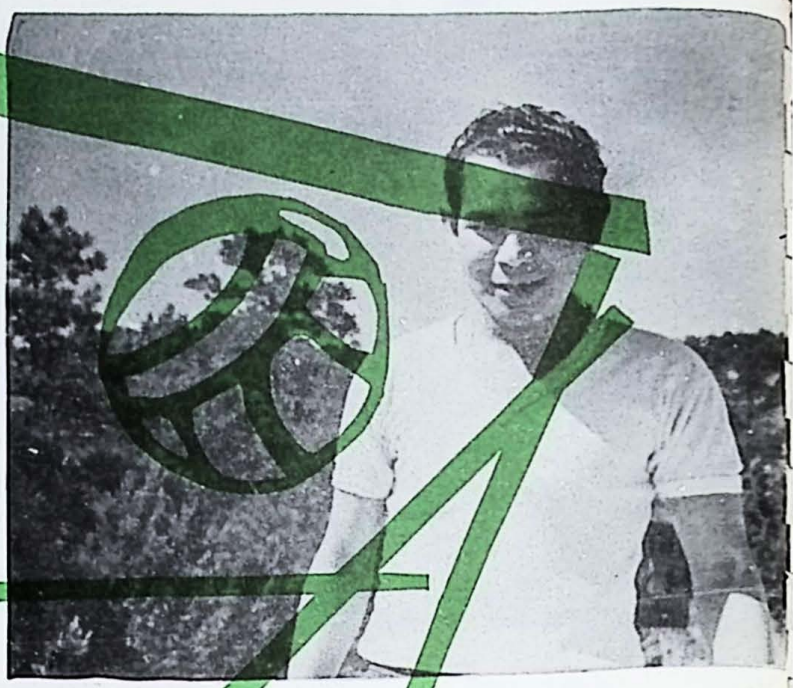

Jesús Antonio Lerma
* Julio 4, 1945. Jalisco, Nay.
θ Octubre, 1958. Jalisco, Nay.
+ Septiembre, 1963
Diócesis: Tepic.

Tibi. Pido al Señor para que continúes con tu ímpetu característico pero en favor del pueblo.
Tu hermano: Jesús G. Lerma N.

JESUS

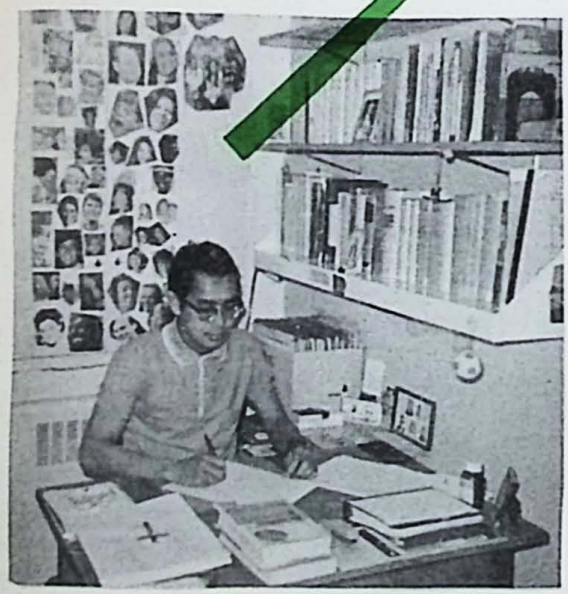

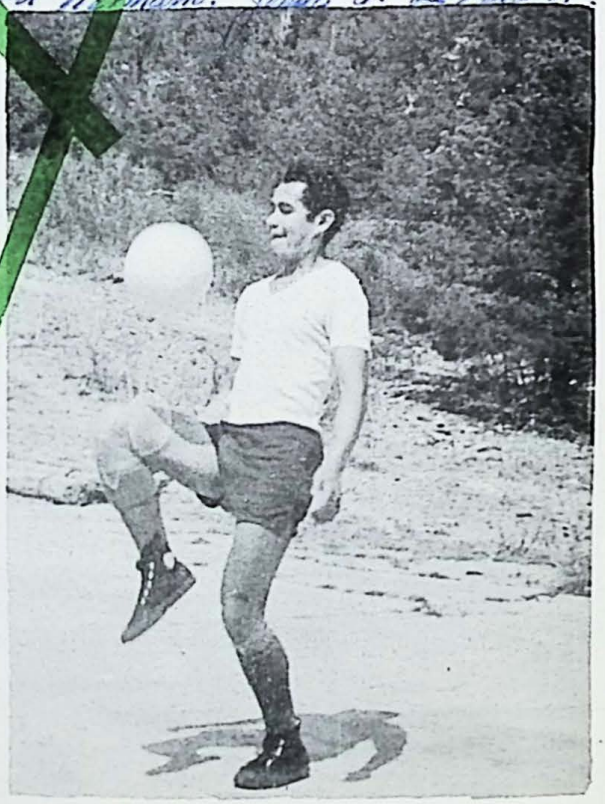

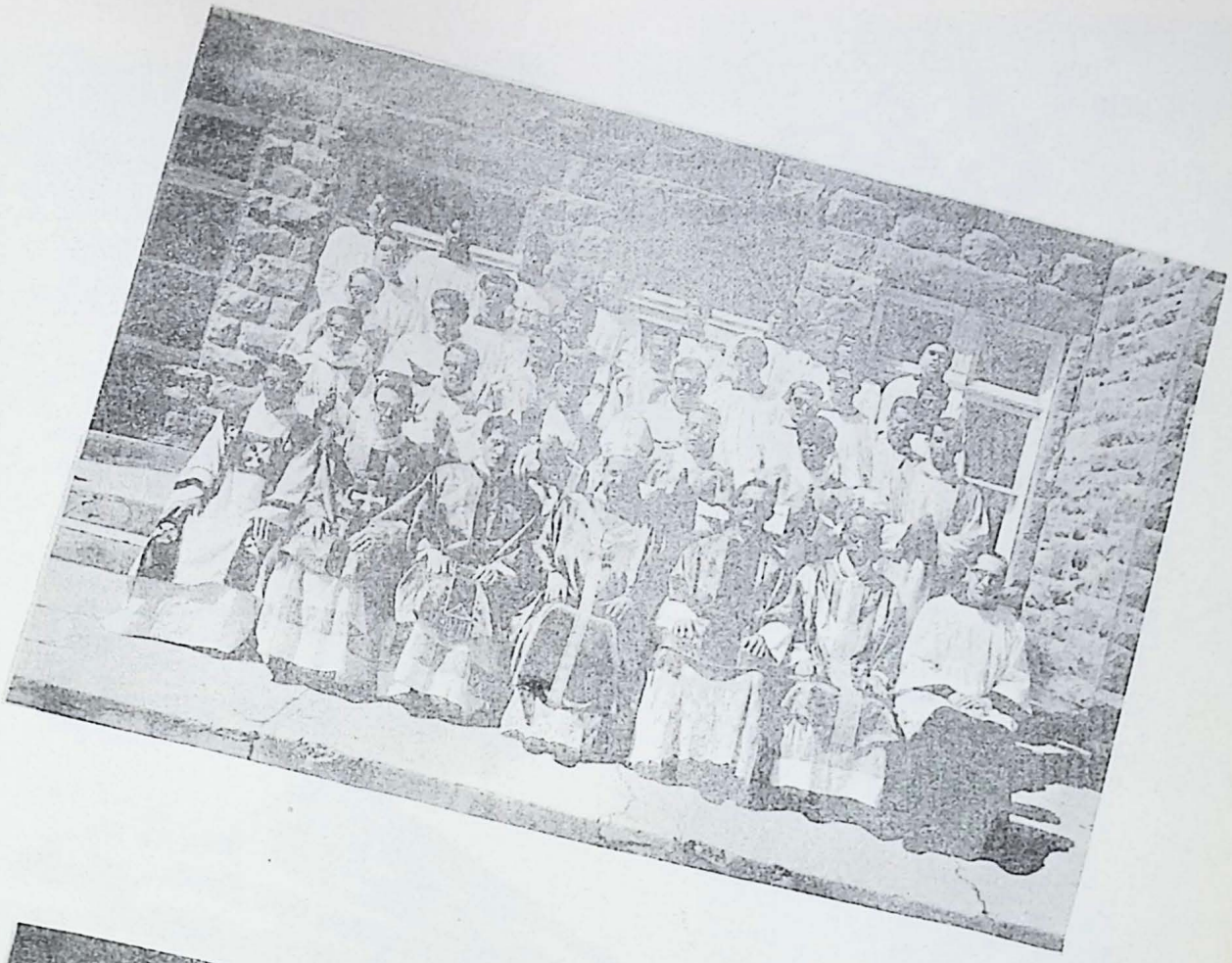

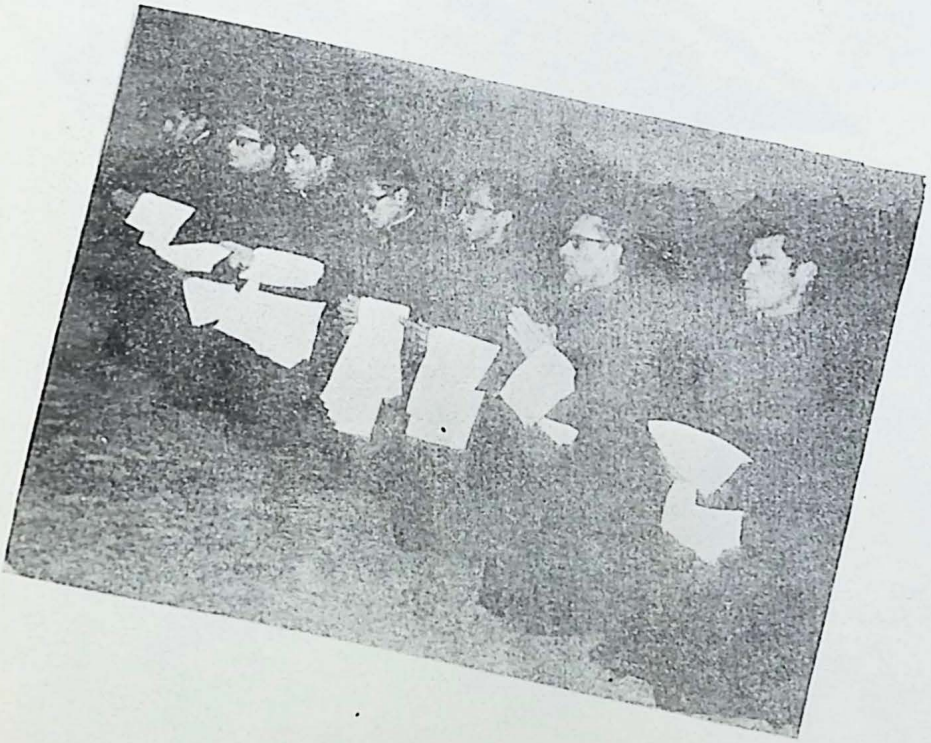

ORDENES

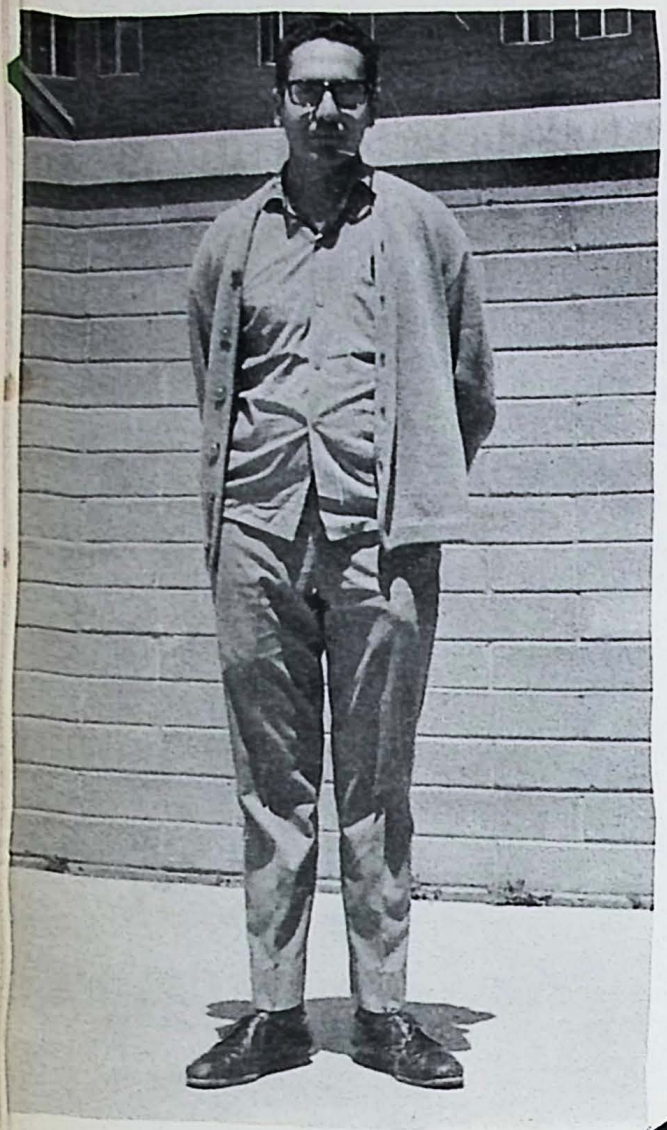

Corto de estatura, de dientes largos, viejo en años, pero de una dinámica sorprendente y francote con los maestros. Tal es "Chencho", el brazo derecho de "Chema" y el paño de lágrimas de la "Borola".

Su apodo le viene por dinastía y su característica es la dentadura que aparece en todo su esplendor cuando la risa lo traiciona y lo pone en ridículo y... ¡Qué lástima, porque esta escena se repite muchas veces al día!

En la historia de la comarca nayarita que está elaborando "Chirchil" se ve narrada una anécdota - que ya hasta la XEW plagió para sus chistes del lunes: una tía de "Chencho" le dijo que guardara una prenda como recuerdo de su niñez. Seguramente que esta buena señora estaría pensando en una camisita o en un zapatito, o cualquier otro vestuario de niño. "Chencho" contestó con tristeza en su rostro: "Ya tengo bién guardado el Dominó que hicieron --- cuando cambié de dientes".

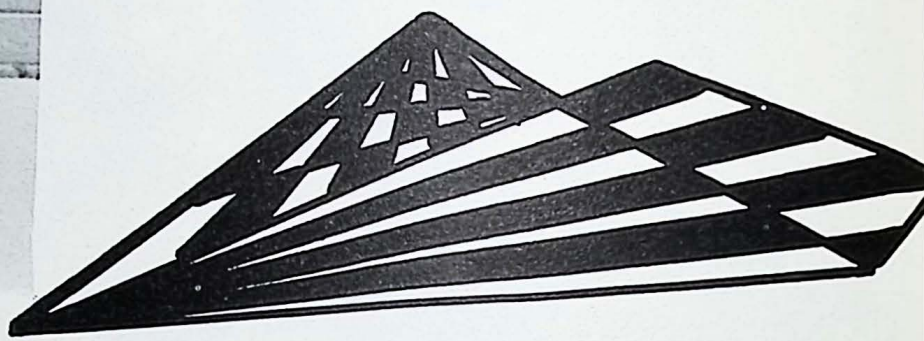

Desde que llegó a Montezuma siempre ha buscado los lados buenos de quien sea (incluyendo al diablo) y ha brillado en dondequiera por su dinamismo, esperanza y comprensión tanto en el curso como en su comunidad. Es de esos tipos que trabajan desinteresadamente para que la raza se concientice y no caiga en el "borreguismo" que él tanto odia y repudia hasta con malas palabras.

De vez en cuando y de cuando en vez se le enciende el foquito por el deporte, principalmente - en los domingos se le ve solito o a lo más con "Lugo o con "Cheto" en las canchas de basquet. Mete - canastas de lejos pero de cerca no atina a los --- aros ni usando escalera. Será porque ha observado lo mal que se ven los que tienen dentadura postiza y se la quitan de noche.

José: Montezuma te recordará mucho porque supiste aprovechar lo que tenía y dar sin medida de tus riquezas y valores personales. Estamos seguros que dentro de algunos años tus frutos hayan madurado - para mayor honra y gloria de tu maestro "El Greñas" y del exigente capitán "Barbitas".

JOSE

José López
* Julio 3, 1944. Ixtlán del Rio, Nay.
θ Octubre, 1957. Jalisco, Nay.
+ Septiembre, 1962
Diócesis: Tepic.

DEL ALBUM DEL RECUERDO

"JUVENTUD QUE TE VAS
PARA NUNCA VOLVER
DEJANDO EN EL SER
TU AMOR Y ENERGIA"

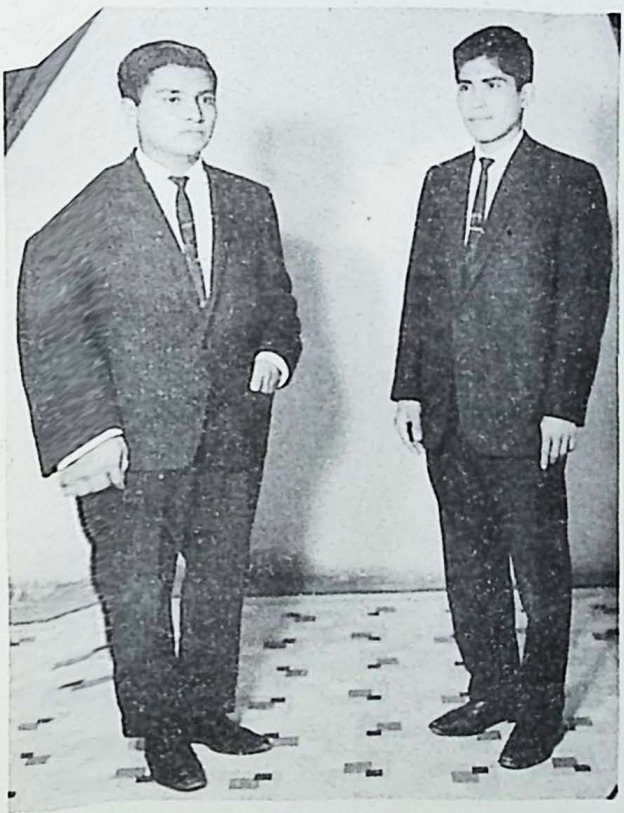

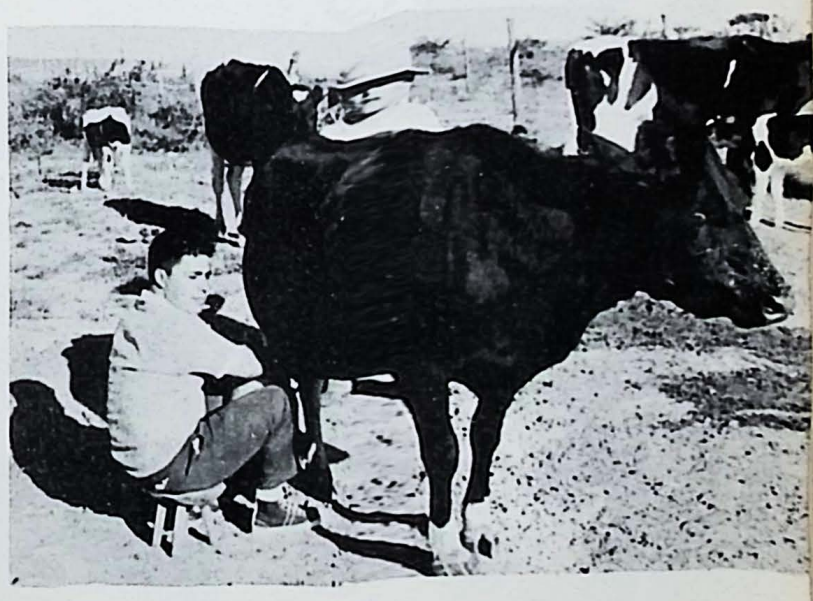

Salvador

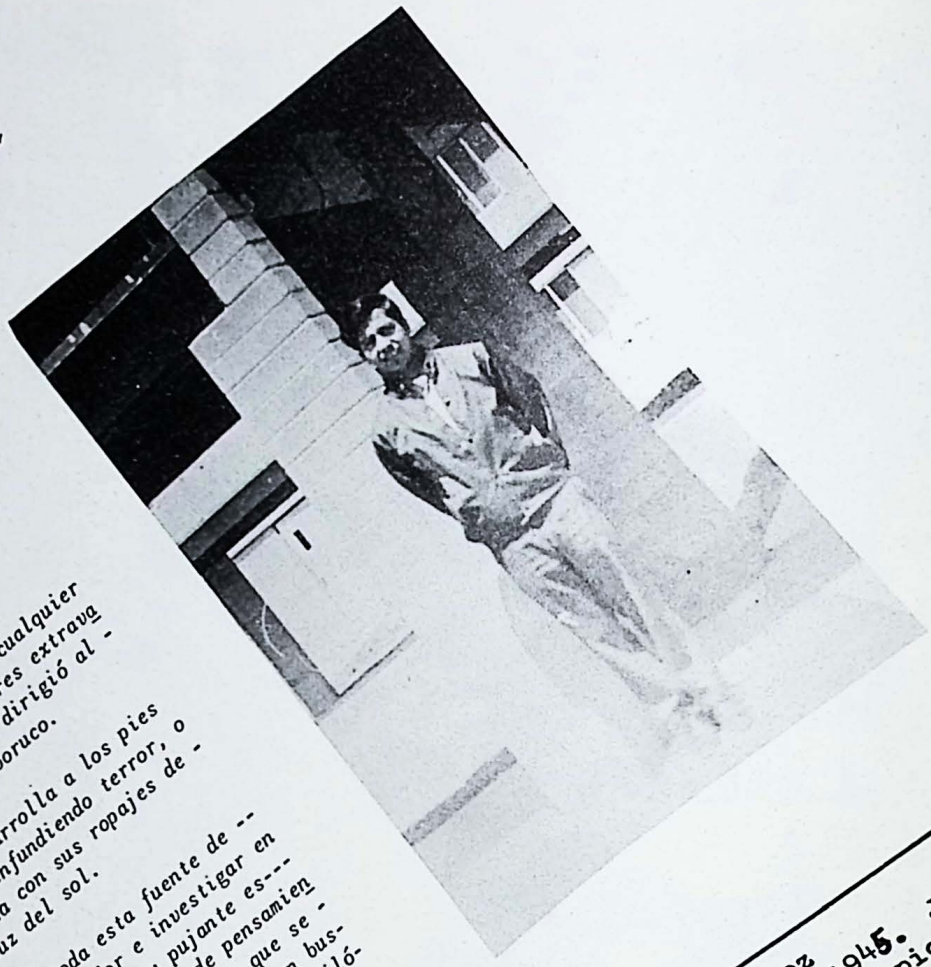

Salvador López
* Diciembre 23, 1945. Jala, Nay.
θ Octubre, 1958. Tepic
+ Septiembre, 1963
Diócesis: Tepic.

El héroe de esta página no nació como cualquier dios mitológico rodeado de luces y colores extravagantes, sino que su primera mirada la dirigió al majestuoso volcán de Nayarit, el Seboruco.

Casi toda su infancia se desarrolla a los pies del volcán que escupe llamas infundiendo terror, o que algunas veces se engalana con sus ropajes de nieve que ofenden con la luz del sol.

Salvador supo aprovechar toda esta fuente de hermosura para elevarse al creador e investigar en las cosas sus últimas causas. Con su pujante esfuerzo, amor por el estudio y agudeza de pensamiento, logró desvanecer las barreras enormes que se le presentaban y abandonó su Jala querida, en busca de nuevas y más profundas doctrinas, cual filósofo estoico de los tiempos gloriosos de Grecia.

Más tarde sintió la voz del Señor que lo llamaba y sin vacilaciones se presentó en el seminario de Tepic donde encontró hospitalidad y ayuda generosa.

Montezuma, vigía de nieves y cuna de obispos, es el lugar que lo ha enriquecido con el gran arsenal de horizontes especulativos y de relaciones humanas en medio de la fraternidad de compañeros que encaminan a la misma cima del sacerdocio.

En su trato con los demás es un poco reservado, callado y abstraído en sus intensas especulaciones. Ha sido discípulo privilegiado de muchos profesores pero principalmente del P. Escanciano que no le acaba de gustar su excesiva dedicación al estudio.

Fue ordenado sacerdote para servicio de los más y creemos que sí cumplirá esta promesa aunque por otro lado se desvive por seguir a los grandes estudiosos de la doctrina católica. v.gr.: Garrigou Lagrange, al P. Xiberta, o al P. Lebretón.

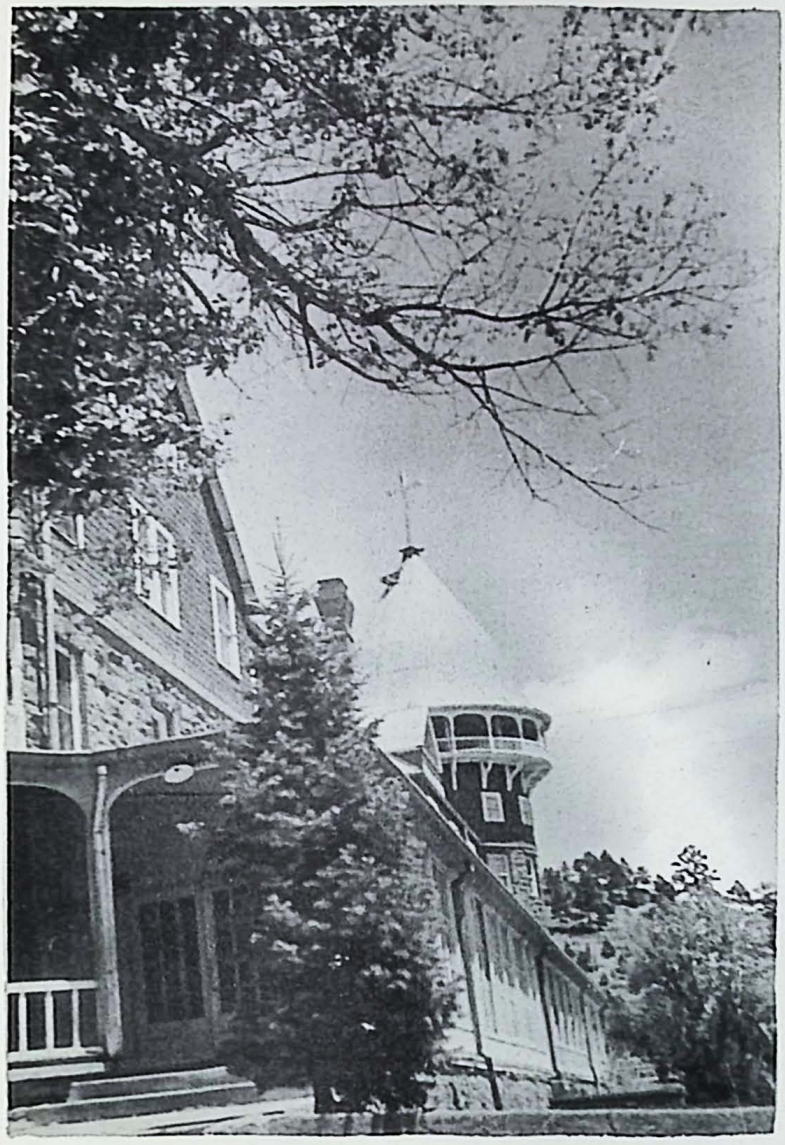

Don Casto

Filiberto

Filiberto Luviano
* Junio 26, 1944. La Piedad, Mich.
θ Septiembre, 1959. Matamoros
+ Septiembre, 1963
Diócesis: Matamoros.

"Luvias" es una persona inconfundible con su estatura de elefante y sus miradas semejantes a las del temible rey de los Hunos. Se puede descubrir en él una tremenda paradoja y a pesar de todo resulta un personaje único en Montezuma: Ha sabido conquistarse el aprecio de las "tías" más lejanas, se ha granjeado la amistad de los tipos más raros, y se ha convertido en abogado de las causas difíciles.

Es un trabajador estupendo...con la cuchara, el tenedor y el cuchillo...El mismo se justifica:"¿No ve que necesito mantener este cuerpote".

Sin lugar a dudas este sano varón le ha brindado su servicialidad a la ecuménica comunidad del norte vigila el funcionamiento de la calefacción toda la noche, se levanta de madrugada a abrir las puertas y recibe afanosamente las visitas.

Su espíritu de apertura lo ha llevado a comprar un carro para visitar periódicamente y como se lo merecen sus muchas amistades pues ya daba lástima pedir "ride" todos los días.

En otra ocasión venía de vacaciones y el oficial de inmigración le dio luz verde sin ninguna dificultad: La incontrolable raza murmuró: Ya si no...¿No ves la cara de indio navajo que tiene?".

En este último semestre ha tomado muy en serio su cargo de bedel en la clase de Liturgia. Escribe avisos en el pizarrón, transcribe los apuntes de secularización y a veces llega muy tarde a la clase junto con el maestro. Parece que su tarea más difícil ha sido la de recolectar 20 centavos que costaron los apuntes.

Filiberto: sigue adelante modelando en ti el Cristo sacerdote que responda a las necesidades actuales y no hagas caso a las lenguas envenenadas que quisieran desvirtuarte.

LAS HERMANAS

(Foto del Recuerdo)

José Antonio Martínez
Octubre 10, 1946. Tuxpan, Nay.
Octubre, 1959. Tepic
Septiembre, 1967
Diócesis: Tepic.

José Antonio

Sr. Vicente Guerrero
Acapulco, Gro.

Estimado "Boro":

Hace días acaba de suceder el escándalo del siglo en Montezuma; no pienses en "jipis" "filosofillos" u otra cosa; fue el mismo que antes perteneció a la "minoría fiel", el que durante una función de los indios de Santa Fe dió circo moviendo su inmensa y venerable persona al rítmo de aquellos frenéticos tambores. Fue acompañado por una sencilla india de la tribu de Wyoming.

Bueno, pero ese suceso que pase a los anales de la historia de "Chirchil". Mientras tanto el contrabando sigue aumentando en calidad y cantidad.

"Monseñor" sigue suspirando por aquella época medieval en la Iglesia. Extraña las sotanas y ornamentos preciosos que le gustaría volver a usar.

Las llegadas tardes al volver de vacaciones se siguen debiendo a su enfermedad de los pies. Creo son las uñas... También ha dejado las canchas del futbolito. La cajonería González constantemente requiere de sus servicios: le ha dado el puesto de "rogador oficial" y también $$.

Antonio sigue siendo estimado por todos (aunque hay que poner en duda el aprecio del Cocula); para el P. Casto fue "plenilunio"; para el maestro Savarino es "Toñito" su fiel amigo. "Monseñor" no deja de estimar a sus compañeros, pero tengo que darte la noticia desconsoladora para ti, para mi y para otros más: allegados que fuimos muy cerca de su persona empezamos a sentir la indiferencia y hasta el positivo rechazo de su tálamo de amistad; fuimos arrojados muy lejos de su seno por motivos muy variados: el "Pescado", el Chaff, tú, "Boro" y yo .

Finalmente te doy una queja más: La casa de Tepic lamenta el percibir de vez en cuando olores a chorizo mejicano y el pobrecito de "Colacho" ya ni estudia porque "Monseñor" le usurpó su cuarto para conservar frescas sus carnes.

Me despido; pronto, "Monseñor" celebrará la verdadera Pascua lejos de las galletas, pepsicolas y esas cosas. Procura felicitarlo, prende tu televisión para que no te pierdas las ceremonias de su entrega al Cordero porque ya se acerca la primavera de su sacerdocio y se van a realizar todas las dulzuras del Cantar de los Cantares!

Te estima:

Celestino Osorio Z.
(El Cónsul)

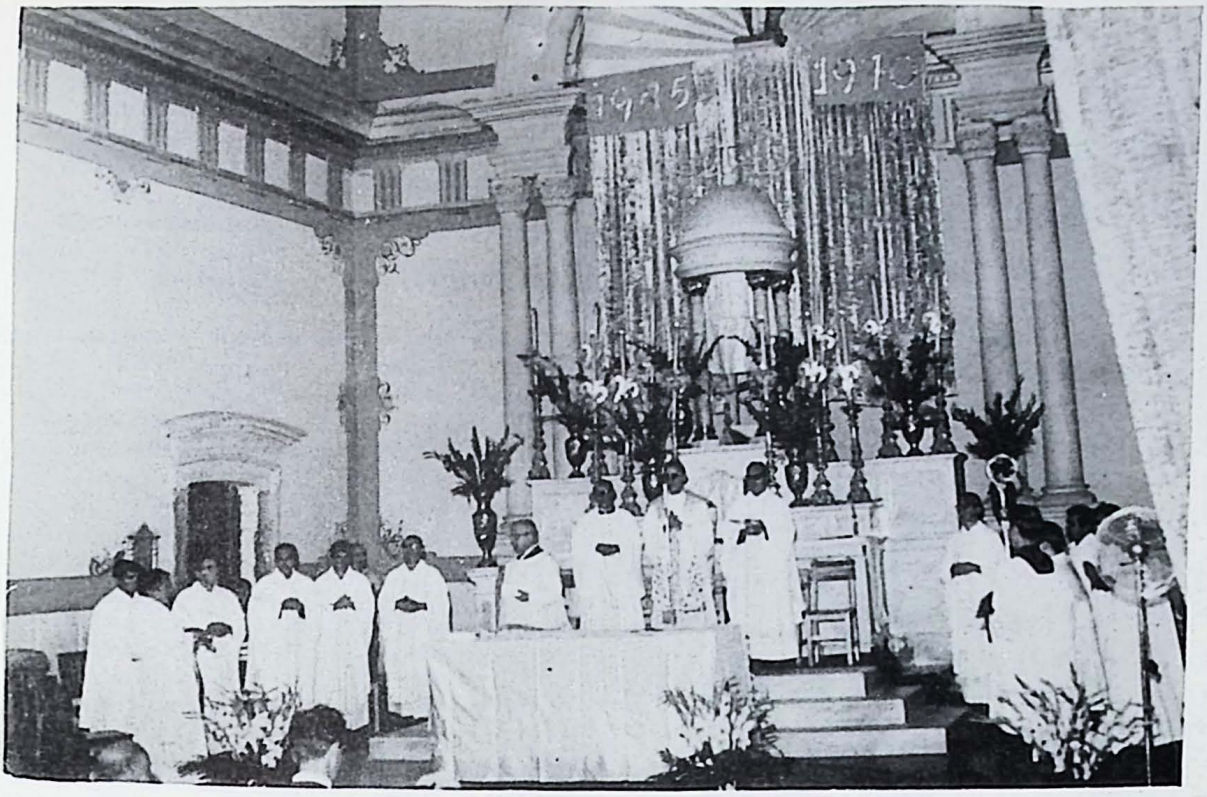

LITURGIA

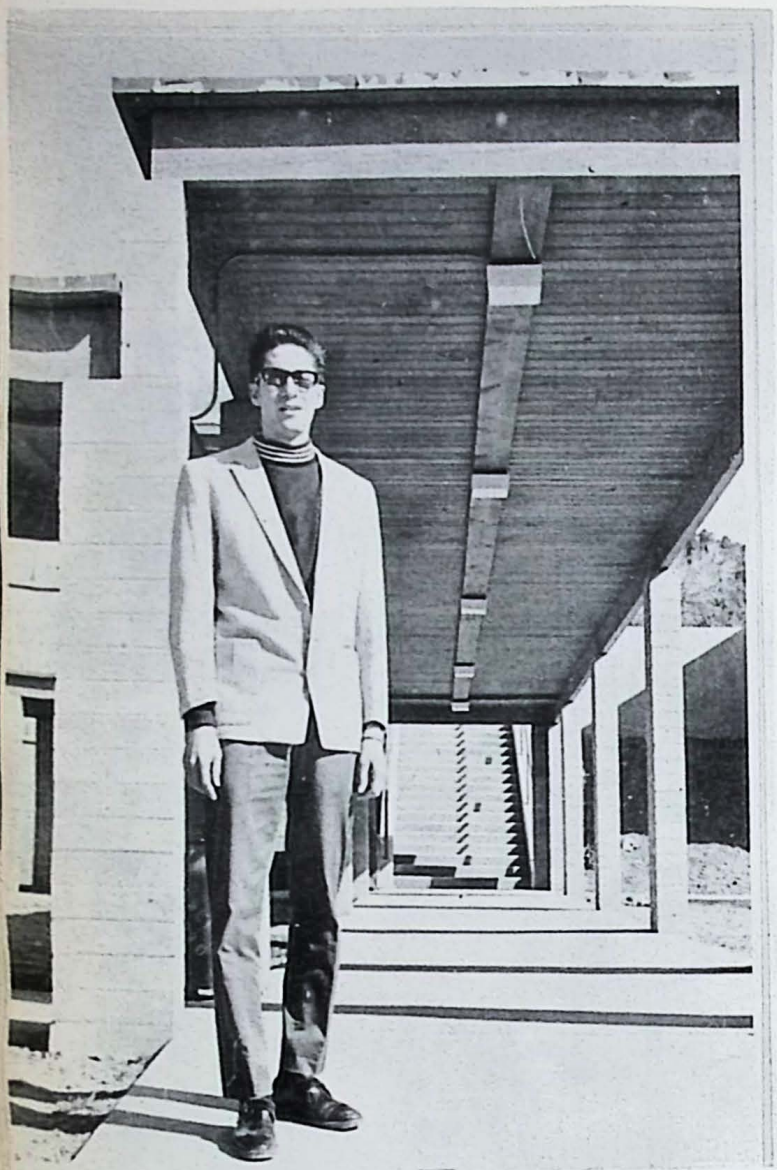

Siempre vivaracho y curioso. Su espíritu científico lo llevaba a investigar las últimas causas de todo objeto o sujeto activo o pasivo.

No cabía duda, estaba llamado a seguir los pasos de sus hermanos. Tepic lo admitió en su santa institución. Ahí se formaría el humanista. Cuatro años brillantes de estudio lo capacitaron para discutir sobre todas las ciencias humanas en sus aspectos más elementales, y a veces profundos.

Aunque su humanidad no lo aparentara, el niño era campeón de no pocos deportes. ¿Quién no recuerda sus gloriosos mediodías en el campo de fut de Acayapan? O sus claves magníficos, imparables en la cancha de volley del mismo seminario?

Su influencia en la vida religiosa era indudable. Pasó el tiempo y lo encontramos amigo de la sabiduría en el seminario de Guadalajara. Había llegado a su "Edén": discutir y discutir. La "ancilla Theologiae" le abrió los ojos del entendimiento.

Deseoso de enseñar lo que había asimilado durante siete años, salió a magisterio. Ixtlán y Ahuacatlán en la diócesis de Tepic, y San Miguel en la de Guadalajara, le ayudaron a desarrollar su espíritu pedagógico.

Al cabo de un tiempo prefirió continuar sus estudios clericales y volvió a Guadalajara para estudiar el Primero de Teología. Pero sus dotes excepcionales le consiguieron el pase a este seminario de Montezuma.

Nuestro amigo, constante inquisidor de la verdad y siempre iniciador de nuevas prácticas en todos los campos, se ganó el título de "Maistro".

Nadie olvidará sus operaciones de compra-venta ni sus enganches fogosos y crueles en sus partidos futbolísticos.

Se va a continuar sus trabajos. ¡Que nunca se agote tu iniciativa, "Maistro" Meda!

Humberto

Humberto Meda
* Marzo 20, 1944. Mascota, Jal.
θ Septiembre, 1957. Tepic
\+ Septiembre, 1968
Diócesis: Tepic.

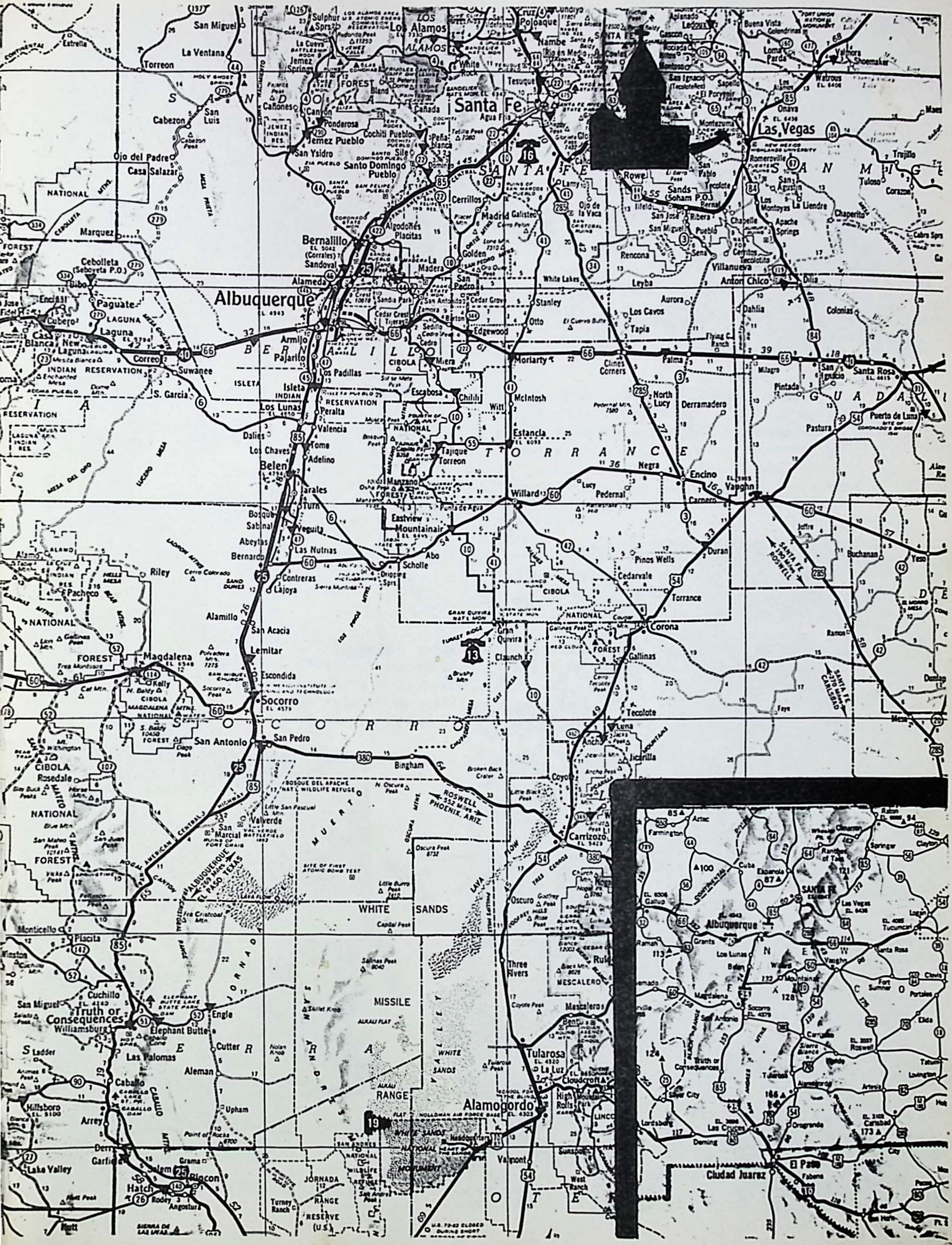

San Miguel
La Ventana
Torreon
Sulphur Sprs.
Los Alamos
Pojoaque
Nambe
Tesuque
Santa Fe
Jemez Springs
Cañones
Canyon
Ponderosa
Cochiti Pueblo
Jemez Pueblo
San Ysidro
Santo Domingo Pueblo
Peña Blanca
Cabezon
San Luis
Ojo del Padre
Casa Salazar
Marquez
Cebolleta (Seboyeta P.O.)
Bibo
Paguate
Cubero
Laguna
Casa Blanca
New Laguna
Correo
Suwanee
Albuquerque
Alameda
Bernalillo
Sandoval (Corrales)
Algodones
Placitas
Cerrillos
Madrid
Galisteo
Golden
La Madera
San Pedro
Lamy
Ojo de la Vaca
Rowe
Sands (Soham P.O.)
Ilfeld
Bernal
San Jose
Ribera
San Miguel
Pueblo
Sena
Villanueva
Anton Chico
Dilia
Las Vegas
Romeroville
Tecolote
San Agustin
Los Montoyas
La Liendre
Chaperito
Apache Springs
Trujillo
Tuloso
Corazon
Onava
Watrous
Valmora
Shoemaker
Buena Vista
Aplanado
Ledoux
Gascon
Montezuma
Leyba
Aurora
Los Cavos
Tapia
Stanley
Otto
Edgewood
Moriarty
Clines Corners
Palma
San Ignacio
Santa Rosa
Milagro
Pintada
Puerto de Luna
Pastura
Colonias
Dahlia
Armijo
Pajarito
Isleta
Los Padillas
Los Lunas
Peralta
Valencia
Tome
Adelino
Belen
Los Chaves
Dalies
S. Garcia
Escabosa
Chilili
McIntosh
Estancia
Tajique
Torreon
Manzano
Punta de Agua
Willard
Lucy
Pederal
Negra
Encino
Vaughn
Carnero
North Lucy
Derramadero
Jarales
Turn
Bosque
Sabinal
Abeytas
Veguita
Bernardo
Las Nutrias
Contreras
Lajoya
Abo
Scholle
Dripping Sprs.
Mountainair
Eastview
Pinos Wells
Cedarvale
Duran
Torrance
Corona
Buchanan
Yeso
Ramon
Gran Quivira
Claunch
Gallinas
Riley
Pacheco
Alamillo
San Acacia
Lemitar
Escondida
Socorro
Magdalena
Kelly
San Antonio
San Pedro
Bingham
Tecolote
Lena
Ancho
Jicarilla
Coyote
Carrizozo
Oscuro
Three Rivers
Mescalero
Tularosa
La Luz
Cloudcroft
High Rolls
Alamogordo
Valmont
Orogrande
Valverde
San Marcial
Rosedale
Monticello
Placita
Winston
Cuchillo
San Miguel
Truth or Consequences
Williamsburg
Elephant Butte
Engle
Cutter
Aleman
Las Palomas
Caballo
Upham
Hillsboro
Arrey
Derry
Garfield
Lake Valley
Salem
Rincon
Hatch
Rodey
Angostura
Grama
WHITE SANDS
MISSILE
RANGE
JORNADA RANGE RESERVE (U.S.)
NATIONAL
FOREST
CIBOLA
TORRANCE
SOCORRO
GUADALUPE
SANTA FE
BERNALILLO
SAN MIGUEL
ROSWELL 152 Miles
PHOENIX, ARIZ.
ALBUQUERQUE 120 Miles
EL PASO, TEXAS
SANTA FE 90 Miles
ROSWELL
SANTA FE 270 Miles
CARLSBAD
Farmington
Aztec
Raton
Clayton
Springer
Cuba
Espanola
Gallup
Grants
Albuquerque
Las Vegas
Tucumcari
Logan
Santa Rosa
Vaughn
Los Lunas
Belen
Socorro
Magdalena
San Antonio
Fort Sumner
Clovis
Portales
Elida
Roswell
Truth or Consequences
Silver City
Lordsburg
Deming
Las Cruces
Artesia
Carlsbad
El Paso
Ciudad Juarez
NEW MEXICO

Alberto

"El Popo", muchacho sencillo y aplicado en las recetas de cocina. Tal vez será pariente del "Cua" porque su voz y el mole con Cocacola en vez de chocolate lo descubren. Es un poco tímido pero a la vez alegre, educado y permanece lejos de todos los vicios que son tan comunes en los chamacos de su edad. El "Sacris" como lo llaman sus amigos, tiene espíritu de artista aunque una que otra vez le falla y es muy explicable porque como tradujo "el Mago" "los errajes son propios de los hombres". Todos creíamos que iba a usar de su técnica para diseñar ornamentos plegadizos de Monseñor pero parece que en este caso sí se quedó cortito.

En realidad sabemos poco de su vida ya que solamente tuvimos el honor de convivir con él un periodo de dos años. Sin embargo si alguno tiene interés de conocerlo más, acuda al "chelis" y verá lo que es bueno.

Juntamente con Oscar Raynal y el maestro Zaragoza se confabuló para inventar otra Trinidad y un nuevo Misterio de Salvación. Pero como en el curso tenemos todavía hombres de peso y abrazados para siempre con la ortodoxia verdadera, fue suspendido "per annum" y relegado a su taller de talabartería a diseñar los dibujos para breviarios del alto y soberbio clero.

Alberto Monjarás
* Noviembre 25, 1945. La Piedad, Mich.
θ Septiembre, 1959. Matamoros
\+ Septiembre, 1969
Diócesis: Matamoros.

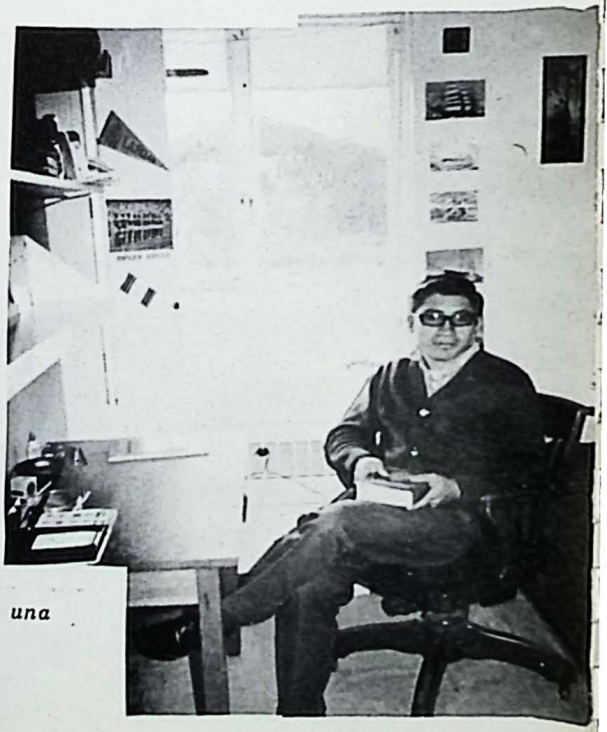

Alberto: Esperamos que tu sacerdocio se convierta tarde o temprano en una fuente de amor y bendición.

TRABAJO

IGNACIO

Aunque muchos Seminarios, Universidades e institutos mundialmente reconocidos se disputaban el poderle brindar los conocimientos teológicos necesarios y últimos de su carrera, le cupo en suerte al florido y eternamente primaveral Montezuma abrirle los brazos y acogerlo en su seno un mes de septiembre de 1967, procedente de la diócesis apenas naciente de Mexicali.

"El Padre Lobato", como afectuosamente lo aclama el pueblo, vino al mundo en el tormentoso año de 1944 en un sonriente pueblecito de Jalisco, llamado por los historiadores Tecalitlán.

Es un muchacho de ojos vivarachos, de porte distinguido, que gusta peinar a la "Glen Campbell" y usar "over shoes" sobre todo cuando las inclemencias del tiempo lo piden.

Entusiasta colaborador en el mundo de las finanzas, ha trabajado por cuatro años en la librería del teologado, dando sus eficientes servicios en gran beneficio de los clientes y administradores en el negocio antes mencionado.

Hombre de grandes inquietudes, preocupado enormemente por la redención de los oprimidos; no desdeñó esfuerzo mínimo por lograr poner la "primera piedra" de lo que pronto llegaría a ser el Consejo de Alumnos.

Ignacio Montes
* Abril 8, 1944. Tecatitlán, Jal.
0 Septiembre, 1958. Tijuana
+ Septiembre, 1967.
Diócesis: Exicali.

Sus cualidades de líder le han valido puestos de gran importancia como: cordinador, jefe de grupo, - jefe de alguna comisión y todo lo que implique to-- mar la responsabilidad de un trabajo o de un grupo.

Poseedor de un buen sentido de humanismo comuni- tario que le ha hecho poner su "Capiro" (su coche), al servicio de quienes bajo el peso de una necesi-- dad, de un gusto o de un descanso, buscan viaje ha- cia Las Vegas.

Promotor entusiasta de la PUP aquí en Montezuma, ha logrado aumentar el número de nuevas inscripcio- nes; pone como único requisito de ingreso el "saber reconocerlo..." y el saber encontrar su propio lu-- gar en la clasificación que para este propósito ha formado la susodicha corporación.

Ya por último, como uno de sus fascinantes "ho- bbies" siente especial atracción por la "burricultu- ra". Esto lo ha llevado a conseguir la colección -- más grande de pollinos, contando entre ellos a las especies más raras de toda la comarca.

Ese Tibi!!
Un recuerdo de todo
corazón, esperando en
el buen Dios seas un
sacerdote a todo dar;
un verdadero apóstol
de Xto. Adelante Comunante
Tu amigo
NACHO

JUAN

-¿Ud lo ha visto? Véalo y se convencerá de su figura principesca y porte regio. No es un "slogan" - publicitario, es la realidad que Ud. se encuentra - cuando ve de frente a Juan Ortega.

Juan ha sido amigo de la raza y por lo mismo ha sido el blanco de muchos apodos. La frente alta y - despejada, dió ocasión al mote de "foco, flash...."

Las alusiones y pullas en clase le caen a granel aunque no de los profesores, sino de la mentada Raza.

Cuando estudiaba primero de Teología le dió por la declamación y se inscribió en la escuela del maestro Contreras y seguía tan bién sus consejos que hasta los lentes se quitaba para que le salieran -- los ademanes más al natural.

Ha prestado su servicio a la comunidad en trabajos como la sastrería, la tintorería, la encuadernación...¡Ah, pero eso sí! en compañía de Motomochi y Marcelo a quienes perdió en el transcurso de dos -- años. Pobrecito "Príncipe", parece que se le cayeron las dos alas cuando no volvieron sus amigos antes mencionados. Pero pronto encontró su paño de lágrimas en los sabios y prudentes consejos de Reynoso y con pecho erguido continuó su camino.

Hubo un tiempo en que se le metió la locura de - cultivar jardines, afición que no ha perdido del todo, pues aún hoy día lo vemos inclinado sembrando - matitas de orégano y perejil.

Podemos decir que el "amigo" aguantador del P. - Casto es un muchacho que se levanta muy de mañana, que acepta con resignación las inclemencias de esta vida y que busca con ansiedad a los amigos que - tengan muchas cajetillas de "Winston".

Juan sintió el complejo de potentado y compró -- una camioneta para sus incursiones por las Californias, mas...¡Oh dolor y sorpresa!...Pues no pasó de Glorieta New Mex. porque le faltaban llantas, aceite agua y gasolina.

Todos deseamos que este joven robusto y bien parecido haga honor en su apostolado a la sangre azul que corre por sus venas.

Juan Ortega
* Febrero 25, 1945. Mascota, Jal.
θ Octubre, 1959. Jal. Nay.
\+ Septiembre, 1963
---Diócesis: Tepic.

Recuerda que Tienes tu Casa donde Dios me destine. Tepic está abierta para cuando desees...

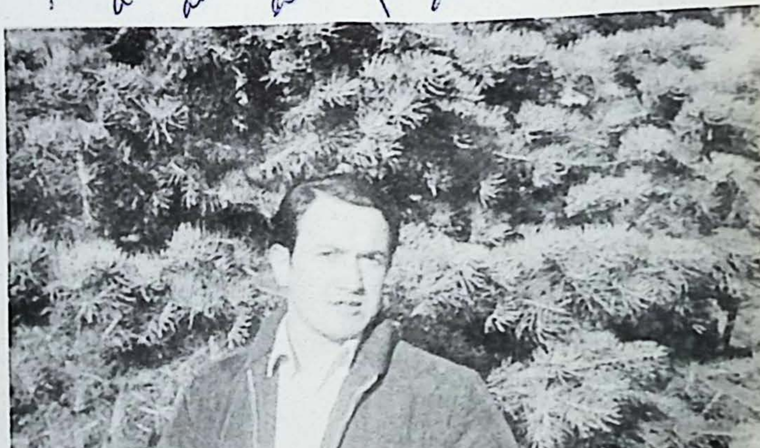

Tibi, muchas gracias por tu amistad; pero recuerda que no ha terminado; sólo es el principio de una nueva etapa, misma que te deseo un ministerio Sacerdotal lleno de Dios; y q: seas siempre ...ual - profundamente atte Juan Ortega

Jesús Antonio Lerma
Alfredo Hernández
Eduardo Ayala
Cecilio Estrada
Celestino Osorio
Marcelino García
J.Luis Preciado
Eleazar Cortés
Octavio Reyna
Alonso Rivera
Manuel Espinosa
Carmelo Fonseca

CELESTINO

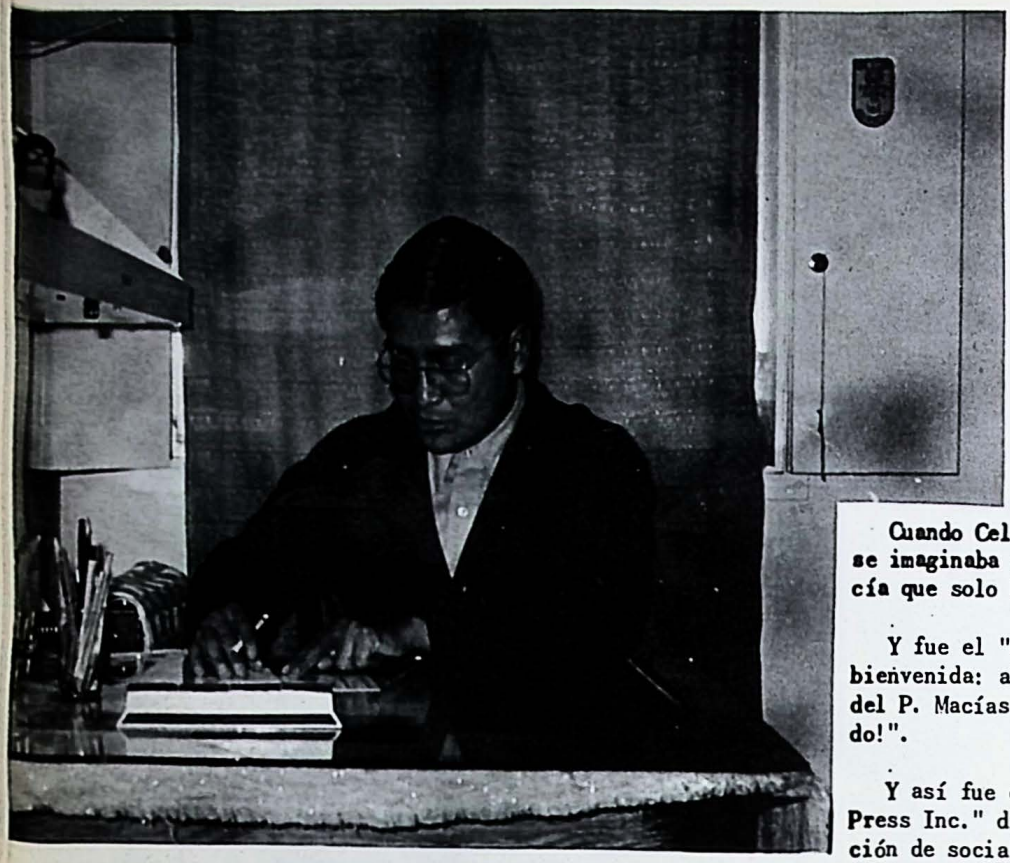

Celestino Osorio
* Abril 2, 1945. San. Miguel Tixá, Oax.
θ Septiembre, 1959. Huajuapan de León
\+ Agosto, 1967
Diócesis: Huajuapan.

Tibi:
Que todas tus energías los reyes para ayudar a nuestros hermanos.
Celestino Osorio

Cuando Celestino venía en camino hacia Montezuma se imaginaba que iba a llegar al cielo. Ya aquí, decía que solo había llegado al "PURGAtorio".

Y fue el "Colacho" quien se encargó de darle la bienvenida: al verlo una noche caminando al lado del P. Macías se santiguó y dijo: "¡Maicitos bilocado!".

Y así fue como la Agencia Noticiosa "Colacho Press Inc." difundió al día siguiente, en su sección de sociales, la aparición de un nuevo "Maicitos".

Ahora en su madurez, el pueblo le dice con cariño, simplemente "Milpa".

Quizá por venir de la cuna de Benito Juarez, aunque no se descarta la posibilidad de que también lo haya heredado del P. Macías, lo cierto es que ha desarrollado vigorosamente sus dotes de diplomático, político y estadista. Siempre ha desplegado su actividad detrás de un escritorio.

Durante tres brillantes años fue el Cónsul Excelentísimo que llevó la Secretaría de Relaciones Exteriores a su máximo esplendor. Se codeaba con personalidades del gobierno mexicano lo mismo que con celebridades del poder norteamericano (no usaba avión particular únicamente porque le dan vértigo las alturas).

Fue presidente de la "FIFITA" (Minifederación Universal del Futbolito). A su menor indicación se movilizaban las fuerzas vivas para lanzarse audazmente a un partido de futbolito. Pero cuando las reumas impedían a Celestino el ejercicio de su deporte favorito, ninguno de los equiperos se presentaba en el estadio.

Casi los cuatro años fue perolero activo, era la adoración de las monjitas, no como el "Tibi" que solo era titular y honorario.

Muy querido por todos, siempre tuvo visitas en su despacho, quizá porque siempre tenía preparado un garrafón de polvos. Pero la verdad es que todos reconocían en él a un gran hombre y magnífico amigo.

FACULTAD

1965

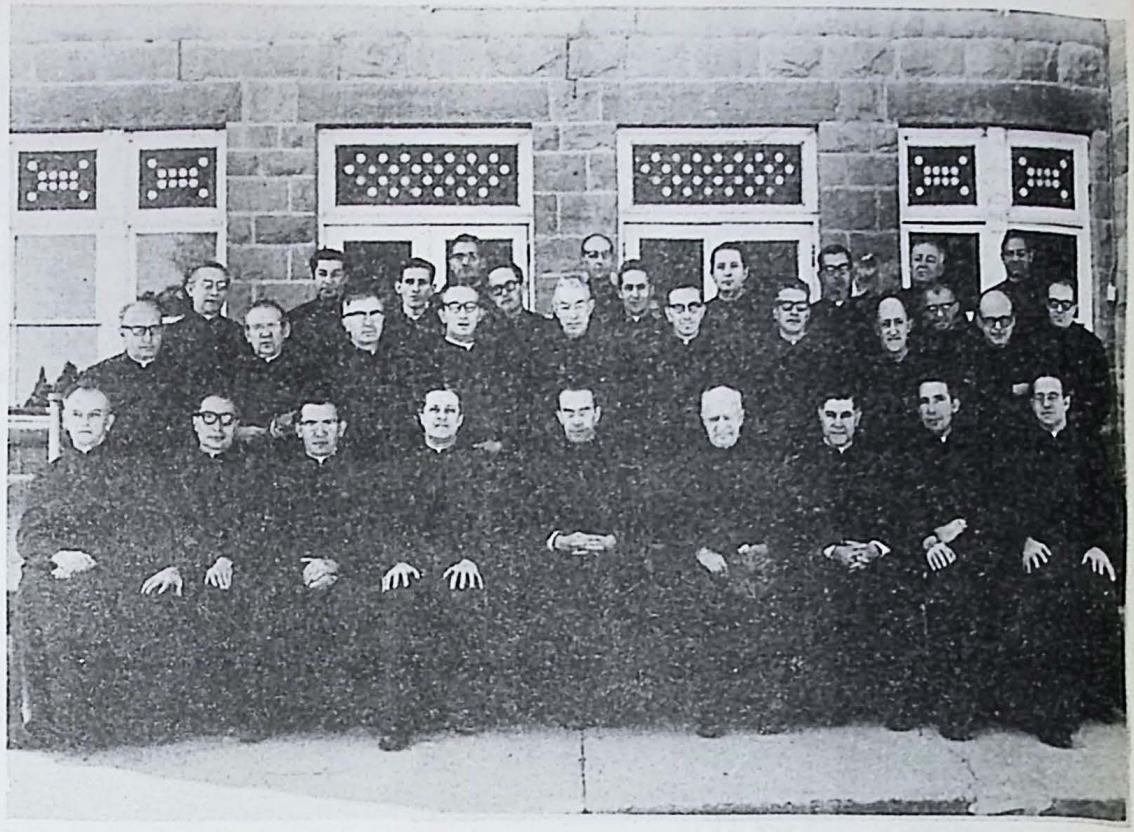

1967

Inquietudes...Energía...Coraje contra la mediocridad, amor a los pobres, pasión por encontrar la verdad, desinterés por servir a todos los hermanos.

Estas y otras cualidades encontramos en la persona de nuestro compañero "Oso", que últimamente se ha convertido en devoto por convicción de San Camilo Torres valiente y decidido guerrillero.

En los cuatro años que convivió con nosotros prestó sus cualidades artísticas y de planeación para hacer que el grupo de Cuarto se uniera cada vez más y la amistad fuera nuestro único distintivo.

Andrés, ¡Cómo recordaremos la actividad que desarrollaste como bedel de refectorio, al lado del buen Martín, y asesorados por Gerardo Solís, que según dicen las malas lenguas, tenían relaciones de sangre muy profundas.

Esperamos que tu fogosidad y espíritu de iniciativa no se ahoguen ni desaparezcan, sino que siembres diariamente en las pedregosas sierras de Guerrero el amor y la comprensión entre los hijos de Dios.

Noé Andrés

Noé Andrés Ossorio
* Noviembre 10, 1946. Sn. Martín, Edo. de México
θ Enero 1961. Toluca
\+ Septiembre, 1967
— Diócesis: Ciudad Altamirano.

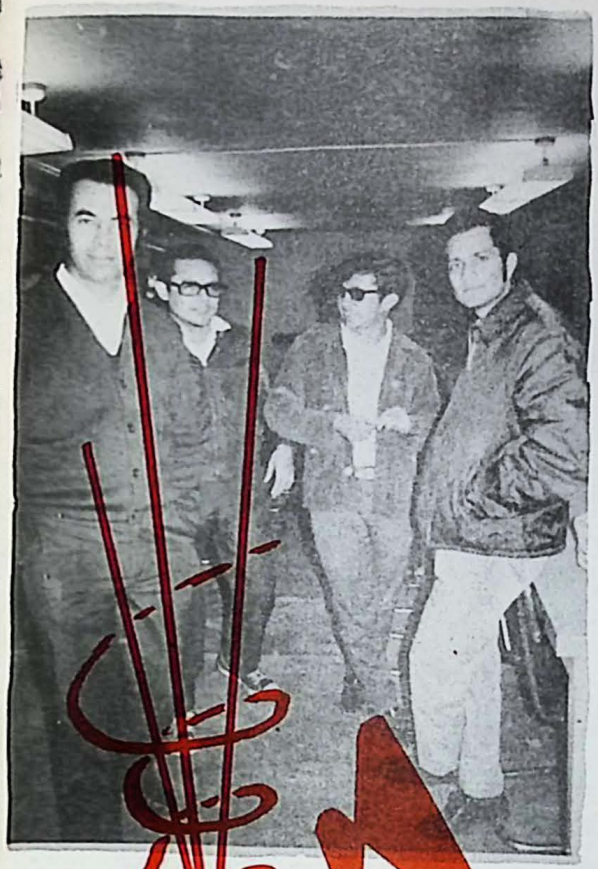

CONVIVIENDO

SUPERIORES

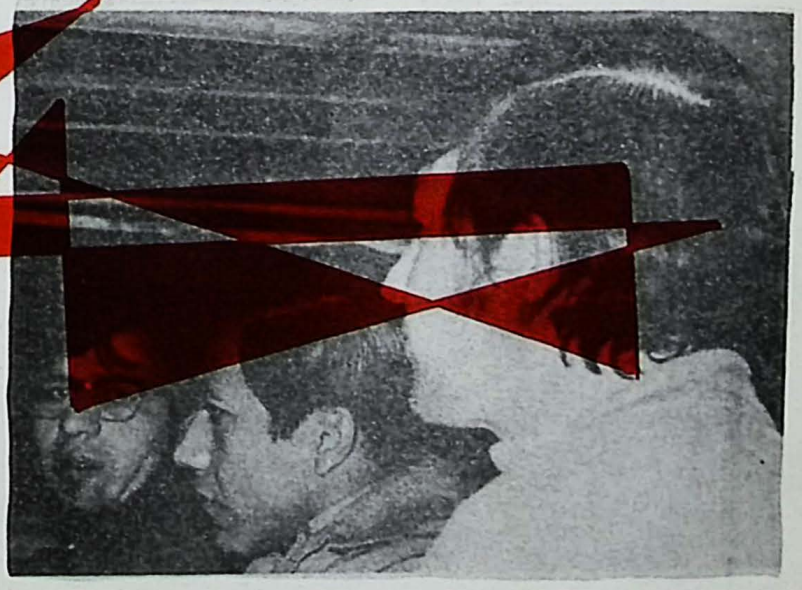

Agustín es de estatura mediana, delgado; sabe vestir bien, aunque a la antigüita; ágil de palabra, de modales superrefinados:..¿cómo esta usted paisano?...oiga paisano ¿no me regala unas tres hojitas?...en clase.- Tibi me hace el favor de explicarme esa palabrita...¿me puedes regalar ese folletito sobre el control natal?... Si Montezuma necesita un diplomático, Churchill, sería el elegido . ¡palabra!

Agustín

·Agustín Pérez
* Junio 4, 1945. Ahuactlán, Nay.
θ Octubre, 1959. Tepic
+ Septiembre, 1967
Diócesis: Tepic.

Hombre estudioso, concentrado en sus cavilaciones científicas, gusta poco de las bromas y alborotos de los inquietos. En la paz y tranquilidad de su cuarto, ha aumentado sus obras literarias, hasta alcanzar al tomo 17 de sus memorias... ¡Todo un intelectual!. Churchil a pesar de que ama y disfruta la soledad de Montezuma, es un espíritu inquieto, vagabundo y aventurero.

Lo confirman sus correrías por la costa oeste de la Unión Americana, y sus viajes por Tijuana, CiudadJuárez y por todo su querido Nayarit. Durante los últimos meses de su carrera se ha dedicado con gran ahínco a los estudios y prácticas periódicas en el hospital de retrasados mentales... claro que a él no se le ha aplicado ninguna terapia, él va con el deseo vehemente de adquirir algunos conocimientos de psiquiatría que le puedan ser útiles en su vida Pastoral.

...EL
SERA
PARA
NOSOTROS

LA
LUZ
DE
NUESTRO
CAMINO

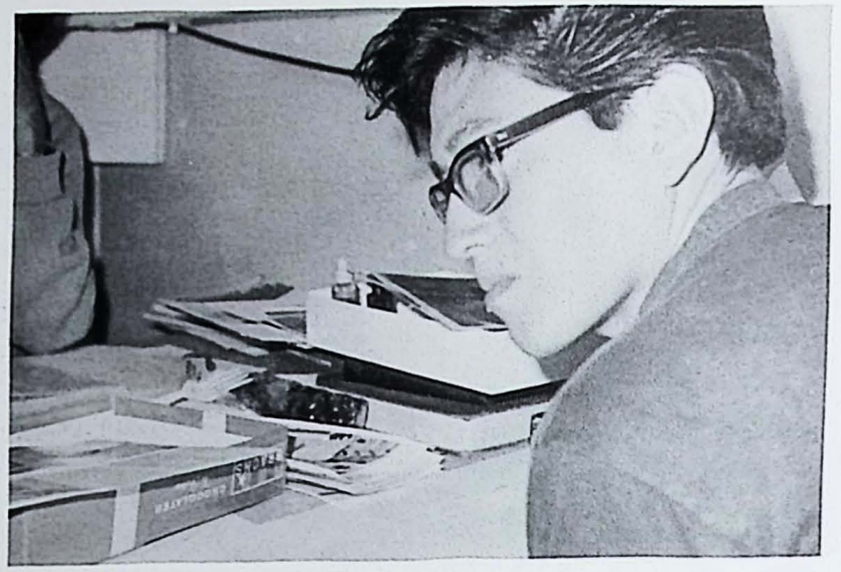

Buen tibi:
Pienso que los 7 años de convivir juntos ciertamente dejó huella en nuestras vidas. Ojalá y nunca olvidemos este encuentro que en el tiempo pasará muy pronto a la historia.
Con aprecio.
Prado Abel

"El Padre Pescadito", como le dijo Dn. Juan Fornelli en el examen "ad audiendas", fue un niño intachable en toda su periferia. Así lo atestiguan las actas, calificaciones y papiros de toda la comarca de Tlapacoyan, Ver. Si todos estos testimonios nos faltaran, sacaríamos la misma conclusión atendiendo a las reminiscencias que le quedan; y con la ayuda del buen "tibi", que últimamente se ha dedicado a la psicoterapia autogógica, a la psiquiatría, al psicoanálisis y a la investigación de las buenas y malas costumbres.

Después de sus estudios ordenados, aprovechados y aprobados, vino a Montezuma para pulirse un poco más en el estudio de la música clásica, bajo la dirección del Rev. José Macías, a quien le debe su exquisita preparación en su grado de director e intérprete de los tetragramas más difíciles y antiguos.

Al integrarse la generación 67-71, el "Fish" parecía que se perdía en medio de tanta gente, pero no por su indiferencia, sino por su pequeña estatura, y su banda muy abajo de la cintura.

Su porte es correcto, aliñado, muy presentable y celoso de guardar siempre las reglas de urbanidad. Sus amistades de más valor se encuentran en la comunidad de Tepic, aunque también en un segundo término están: José Solís, "Cheo" y "Cheto".

Abel es sumamente aficionado al futbolito y, a través de tanta práctica, ha ocupado el primer lugar en finta, goles y también en destrozador de tobillos, ya sea con buena o mala intención.

Le encanta andar de turista por los Estados Unidos, pero pretende salir y entrar ocultamente, porque le tiene un miedo tremendo a la "Borola", porque le archiva todos sus paseos y le hace inventarios de su colección de chamarras y demás prendas de vestir.

Ha recibido las órdenes menores y parece que ya se anima a entregarse al Señor totalmente. El riesgo a que se expone es que lo vayan a confundir con un niño de la catequesis. Pero no importa tendrá que presentarse algún día como "El niño", entre los doctores.

ABEL

Abel Prado
* Junio 18, 1946. Tlapacoyan, Ver.
θ Febrero, 1960. Teziutlán
+ Agosto, 1963
Diócesis: Papantla.

A 1r

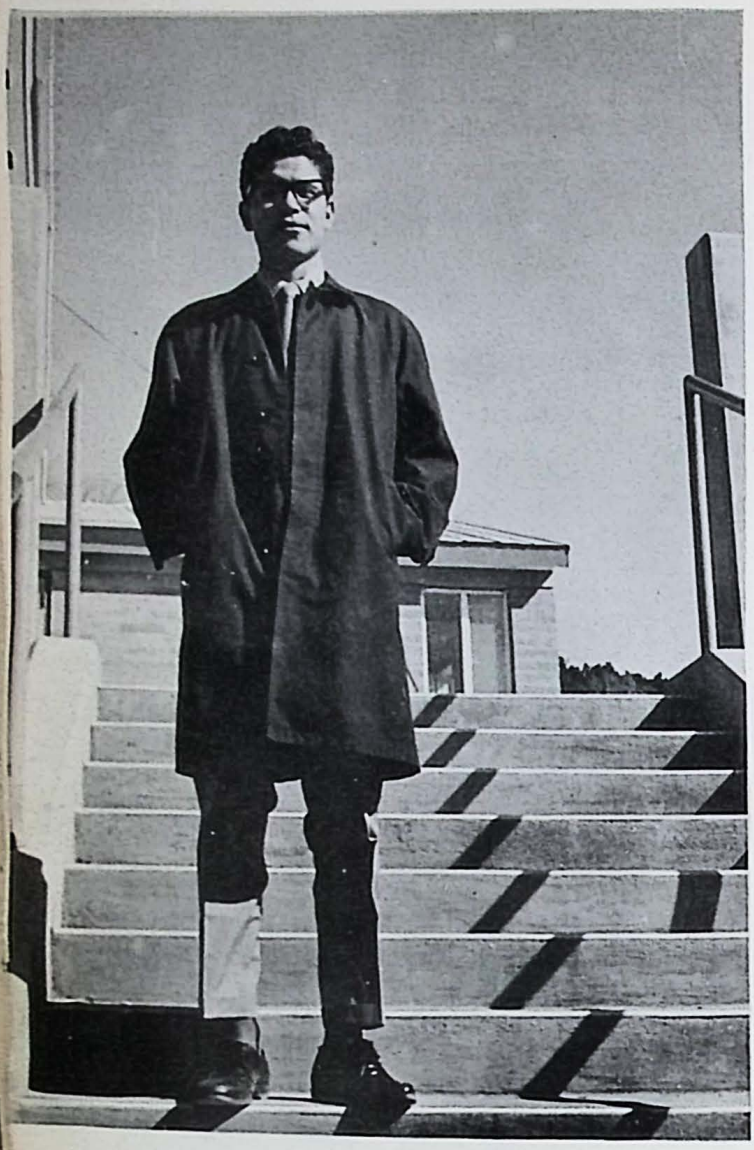

JOSÉ LUIS

José Luis Preciado
* Febrero 9, 1944. Tepic, Nay.
θ Octubre, 1958. Tepic
+ Septiembre, 1962
—— Diócesis: Tepic.

Son muchas las hazañas que se cuentan de su vida en el filosofado, principalmente en las clases de Teodicea con el amado maestro Aniano Escanciano.

Por ejemplo, cuando al pasar lista:
-¡ Plácido José Luis! Risas en el auditorio
-¡ Vamos, que por qué os reís!
O cuando el profesor le decía:
-¡ Pero hijo, que ahora no se oye susurrar ninguna canción!

Su deporte favorito ha sido la cacería, aunque dice que no le gusta traer cargadas las piezas, y mejor las deja en el monte. Esto sólo se lo cree su amigo el Viejo. Porque Plácido y el Viejo se entienden a la perfección. El Colacho les hace bastante publicidad aún fuera de Montezuma: ¡Par de bue...nas gentes! Y en verdad, lo son.

Es clásico su modo de posar en las clases, reuniones o discusiones. Ha llegado a inquietar aún a los más pacíficos (verdad Trini?). Aunque de estilo alemán, pero siempre tiene puntadas para hacer reir a los compañeros.

También en las canchas de Fut ha dejado huella, con su inseparable cachucha como medio destructivo. Su misión es dejar tendidos a los contrarios en e campo.

Recordaremos su servicialidad y su espíritu de trabajo, siempre dispues

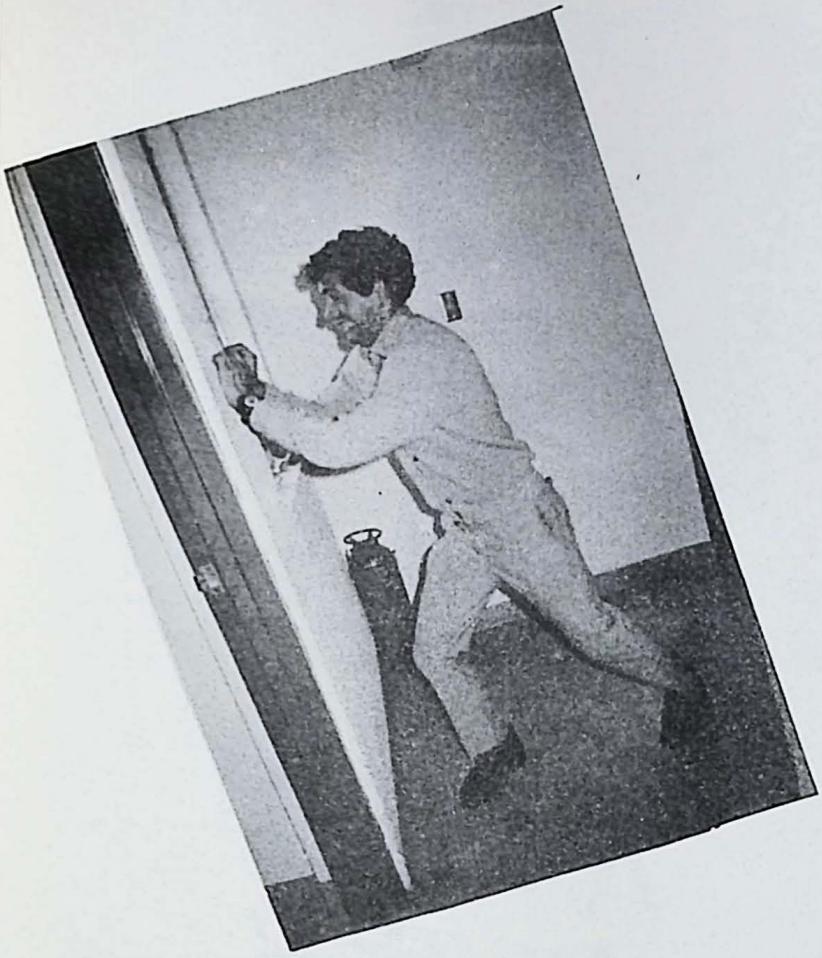

ONDAS

NO SON ESCENAS TOMADAS EN EL "STATE HOSPITAL", SINO RESIDUOS DE LA PREPARACION "DE UNIVERSA" QUE EMBOTO LA MENTE AL GRADO QUE "CHANCHIS" NO SE FIJARA EN EL FONDO EN QUE POSO.

POBRES, UNOS QUERIENDO OTROS SIN QUERER, PERO RESALTA A LA VISTA LA NEUROSIS COLECTIVA...

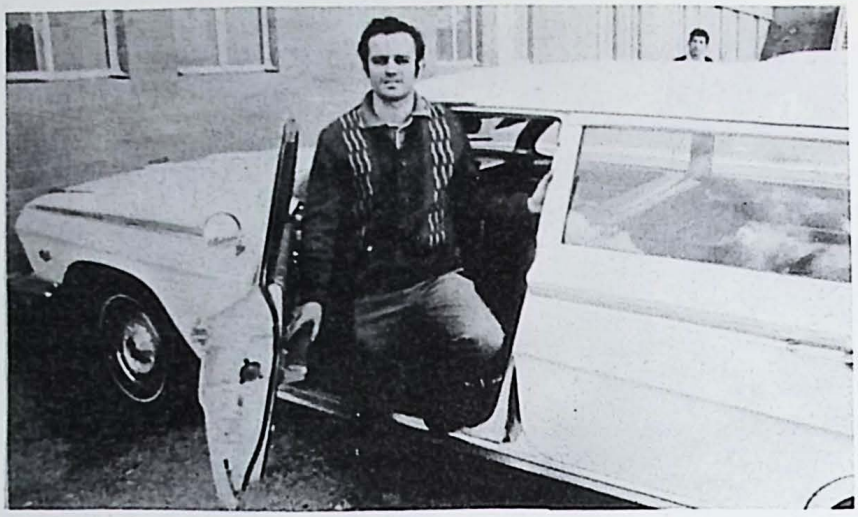

¡Oh Sacerdote! ¿Quién eres tú? Con estas palalabras nos hizo partícipes el "Cocula" de su ordenación sacerdotal el día 11 de abril en la catedral de Culiacán. Esta es la fecha cumbre en la vida del hombre que se fugó de Lagos de Moreno por la durereza y rigidez con que eran iniciados los candidatos al sacerdocio. Por esta razón "chaqueteó" y se encaminó a Culiacán para ver si el seminario le abría sus puertas y lo ayudaba a realizar sus ideales.

Los años se fueron desvaneciendo, su corazón fue derribando las barreras y sus amistades se fueron multiplicando; como él mismo dice, estuvo a punto de ser expulsado por sus faltas al reglamento y sus libertades que se daba en la catequesis. De seguro que el Señor tenía otros planes y escribió derecho en renglones chuecos.

ANTONIO JAVIER

Antonio Javier Ramírez
* Julio 27, 1946. Cocula, Jal.
θ Noviembre, 1958. Lagos de Moreno
\+ Septiembre, 1967
Diócesis: Culiacán.

Vino a Montezuma para estudiar teología, pero no una teología abstracta y por los aires, sino vivencial, existencial, amistosa y kerigmática. Se presentó siempre como un compañero de carácter abierto, sincero y hablador como buen jalisciense. Ha hecho honor a su gama inmensa de tantas cualidades que al fin se olvidó a lo que venía y se dedicó a la mecánica, radiotecnia, fotografía, carpintería, música y mercadotecnia.

Cultivó en alto grado la fraternidad, aunque no con todos, porque si le preguntamos en qué ángulo de su corazón se encuentra "monseñor", quién sabe si lo deje fuera de sus sentimientos y afectos de más valor.

Al regresar a este curso volvió diácono, y ha ejercido su oficio tanto por los vivos como por los difuntos. Ojalá que ahora como sacerdote sepa aprovechar sus valores tan ricos para dedicarse con cuerpo y alma a la tarea que le espera, y se olvide por unos instantes de todas sus amistades que tanto lo admiran, aprecian y veneran en los alrededores de Las Vegas.

Octavio

Octavio Reyna
*Agosto 3, 1945. Sn. Miguel Totolapan, Gro.
✞Septiembre, 1960.
+Septiembre, 1967
Diócesis: Ciudad Altamirano

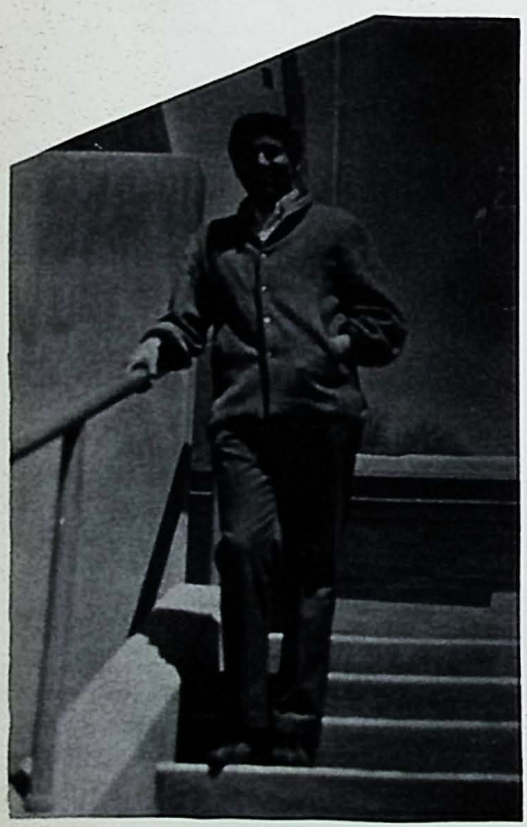

"Su majestad", como amigablemente le llamamos muchos, vino a Montezuma en el 67, después de realizar piadosamente y con calificaciones de niño bueno todos los cursos de humanidades, y la "ciencia de todas las cosas"

Al ingresar a este Seminario para caminar de la mano con la "ama de la filosofía" (Sgda. Teología), se distinguió por su servicialidad; teniendo además un marcado interés por un servicio comprometido y por la superación de los compañeros.

Al principio del curso 1970-71, la Comunidad "Davis" puso sus ojos en él y la corona de honor en sus sienes para que rigiera sus destinos durante el primer semestre.

Como él dijo varias veces en público, admira la dedicación de los maestros y la entrega de las religiosas que trabajan tan desinteresadamente. Admira también las muestras tan sinceras de compañerismo y sus anhelos primordiales son los de no perder nunca la oportunidad de comunicarse con los que lo rodean.

En casi toda su estancia en Montezuma monopolizó el hueso de "velador", claro está por amor al servicio, aunque recibía las añadiduras en dólares.

Actualmente tiene el orden del diaconado y pretende con todo el ardor de su corazón servir a las y a los más necesitados.

Esperamos que con su altura, rostro sonriente, piel descolorida, capacidad de consumir mucho alimento, voz de locutor y amor por el trabajo, se realice plenamente en su oficio de profeta, sacerdote y rey.

9' TODA UNA HISTORIA VIVA ESCULPIDA EN UN CRUCIFIJO, EN UNA ESTATUA, EN UN JARDIN.

...NOS HAN HABLADO DURANTE CUATRO AÑOS DE UNA EPOCA PASADA Y SIGUEN HABLANDO A LAS NUEVAS GENERACIONES DE UN AYER QUE FUE HOY PARA NOSOTROS.

Chuy entre la "raza", aunque parezca exagerado, - es un tanto serio. Pero también hay que reconocer - que siempre es alegre, activo, servicial, ¡ah! y -- viste a la moda.

Es amante del arte, de la cultura y de las le--- tras. Nunca las comparaciones son buenas, pero es evidente que para Chuy, "Cuevas" y "Siqueiros" son - pan comido. Porque no solo tiene grandes cualidades artísticas, sino que posee un robusto espíritu de - superación.

Es un espíritu inquieto pero dedicado al estudio metódico y profundo. Y no se ha limitado a los ámbi tos Montezumenses, ha pasado por las aulas de la -- "HighlandsUniversity" en busca de alimento intelectual y artístico. Sus incursiones lo han llevado -- hasta la "Casa Roja" de Las Vegas en busca de los conocimientos siquiátricos que le permitirán guiar conciencias humanas en la búsqueda del Señor.

Y aun ha empezado a practicar en este plan. Díga lo si no el "Príncipe", su primer dirigido...en --- quien se dejan ver los primeros frutos.

Jesús

Jesús Reynoso
* Diciembre 11, 1944. Chihuahua, Chih.
ϴ Septiembre, 1958. Chihuahua.
+ Agosto, 1967
Diócesis: Chihuahua.

Felix:
Muchas no tengo
que decirte, como
tu dices: yo, tu y
los nosotros. Recuérdame
siempre como tu amigo,
como tu buen amigo
y sigue siendo siempre
el mismo
te estima
Chuy.

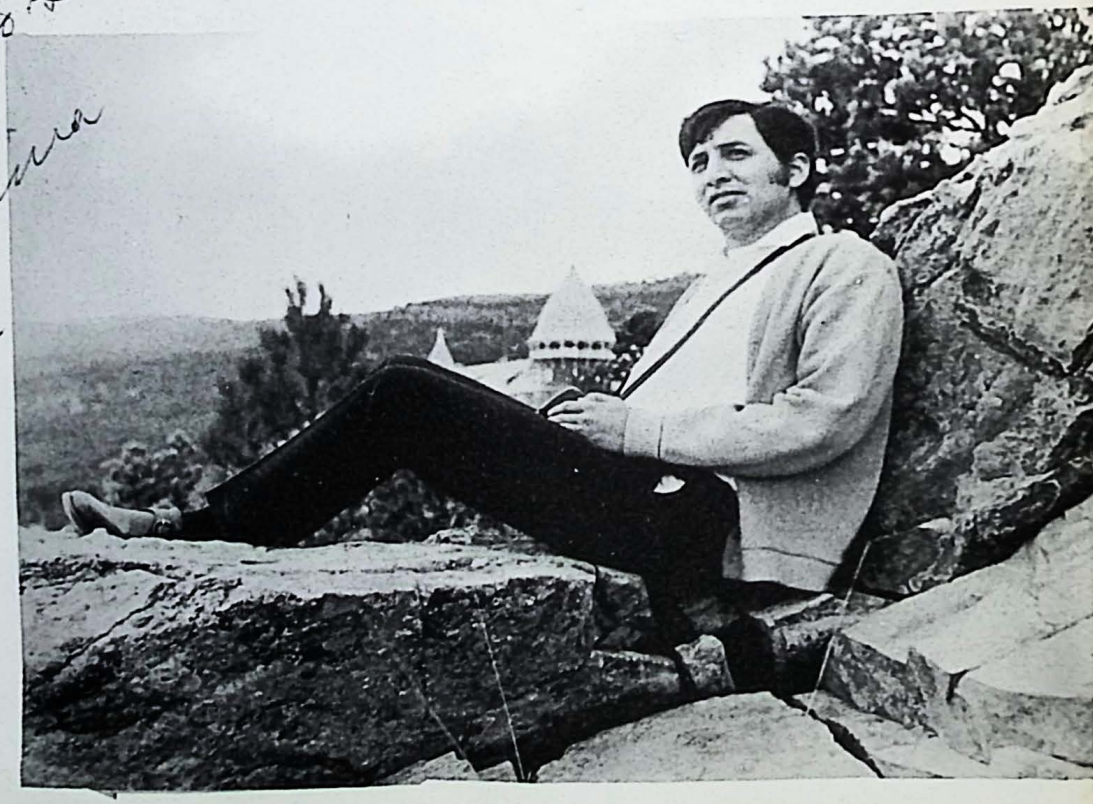

Ha sido gran promotor, ya que su espíritu artístico ha sido un baluarte aquí en Montezuma, de magnas exposiciones de pintura y escultura. Prueba de su gran capacidad como organizador está en los magníficos servicios que, gracias a su esfuerzo, ha dado la Distribuidora Cultural Montezumense.

Pero también es un artista tratándose del dominio del balón y es un intelectual para construir relampagueantes jugadas. Ha escrito verdaderas epopeyas con las hazañas que ha realizado en el futbolito: estira la pierna, pasa el balón y el contrario exclama con voz lastimera y angustiada: ¡ay! mi pié.

Chuy, deseamos que sigas desarrollando tus cualidades; que realices tus inquietudes y tu espíritu servicial en bien de los que te rodean.

ALONSO

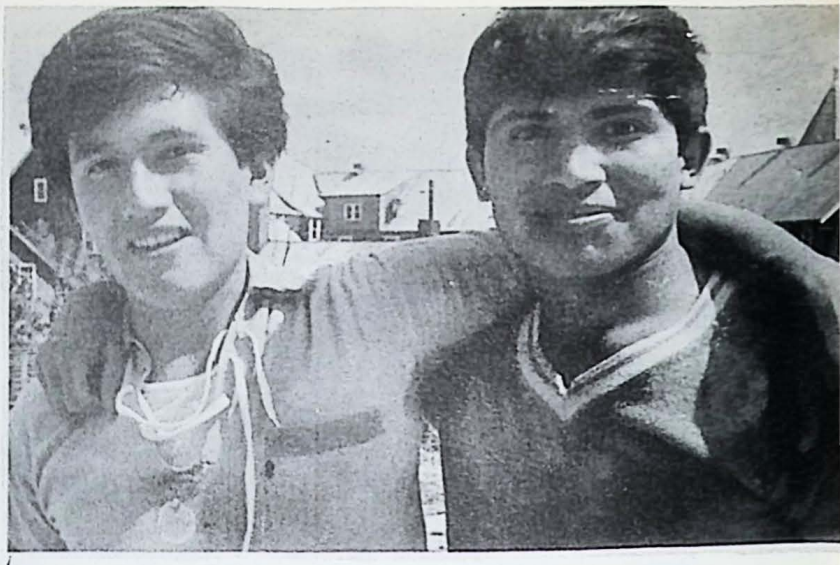

Zorba el griego... Zorba el griego... así anunció el "Quillo" el bailable que ejecutaría Alonso en 2o. de teología. Todos esperaban delineados movimientos, pasos bien medidos y un ritmo acompasado. No hubo nada de éso y a las primeras de cambio el "Piolín" rodó por los suelos, con un poquito de vergüenza. Como siempre, las malvadas leyendas murmuraban: "Si no sabes, para qué te metes". Motomochi salió en su defensa y él explicó "Hay que colaborar con lo que uno pueda y tenga".

El "Chupir" siempre ha jalado con la raza con gran optimismo y comprensión. Quisiera que todos fueran como él, entusiastas, alegres, sencillos, puntuales y trabajadores. Una que otra vez le carga tantito la mano al pobrecito de "Chirchil", al venerable de "Monseñor" y a su primo Castañeda.

Le cayó bien a "Don Picos" porque le alimentaba a sus gatitos dándoles leche con popotes y bañándolos con jabón Camay. También don Carlos Lira trabó amistad con él, tal vez porque leería el canon 15 de rodillas.

En la Caja Popular desempeñó nada menos que el cargo de Tesorero y según informes salía hasta el último centavo. Sus enemigos dijeron un día que se le buscaba en el correo, pero esta mentira fue una de las más graves porque hasta la fecha sigue ejercitando el box con el "rábano " y con Benigno.

A la sombra de "Chalío" y Senén formó el trío de vinajeras que ahora quiere revivir con el "pescado" y "Capetillo".

Todos pensaban que su ordenación de diácono iba a ser un remedio para que permanecieran ocultos sus dientes, pero ¡oh desilusión! Ahora se avienta unas carcajadas de oreja a oreja.

Aunque el P.Escanciano diga que no tiene edad para ser un verdadero ministro del altar, la verdad es que en julio próximo cumplirá 26 añotes.

Tivi amigo:
Ojalá pronto te
dicamine la
cosa que
aquí te
echamo.
Donde
esté,
allí
tendrás un amigo. Piolín

Alonso Rivera
* Julio 23, 1945. Tlachichilco, Oax.
9 Noviembre, 1959. Huajuapan de León
+ Agosto, 1967
Diócesis: Huajuapan.

José Solís

Ignacio Serratos

Salvador López

J. Antonio Martínez

Abel García

Alfredo González

José Galindo

Agustín Falcón

Alfredo Hernández

J. Francisco Gradilla

Gritos, bullicio, pleitos, conversaciones bajitas, gestos desfigurados: ¿De quién?, de Armando, el cantor. ¿De Armando borlotes?, ¡No hombre!, De Armando - Rodríguez, la espina de "Monseñor" y la respuesta definitiva del "Mamón".

Este polifacético personaje es conocido en Montezuma y sus alrededores hasta por los gatos y los ratones.

El "Colacho" siempre está hablando, siempre está diciendo algo ya sea bueno o malo, y ¡ah caray!, cada cosita que dice, no deja títere con cabeza. Y aún hay más, si Ud. quiere conocer las noticias verdaderas o falsas, de última hora o de hace siglos, vaya con el "Colacho" y lo pondrá al tanto de todo.

Su espíritu comunitario le da un lugar preeminente entre los "Tiólogos" de la avanzada.

Sus visitas, su correspondencia, sus telefonemas, son abundantes y de larga duración; los sábados y domingos, mejor ni buscarlo en casa.

En clase nunca está quieto; siempre está haciendo cosquilleos y travesuras...Y si no lo cree, pregúnteselo al maestro "Zara" o a "Nacho" Serratos.

Entre sus múltiples actividades se encuentran las de cantante lírico de pueblo, director desaliñado de cajón e incansable promotor del címbalo.

Parece ser que su estancia en Montezuma ha estado dedicada a todas las oficinas; desde zapatero hasta encargado de las más brillantes fiestas en el comedor.

Su espíritu de servicio es patente a los ojos de todos y deseamos sinceramente que pronto abandone el orden de los "charros" e ingrese al de los clérigos responsables y comprometidos.

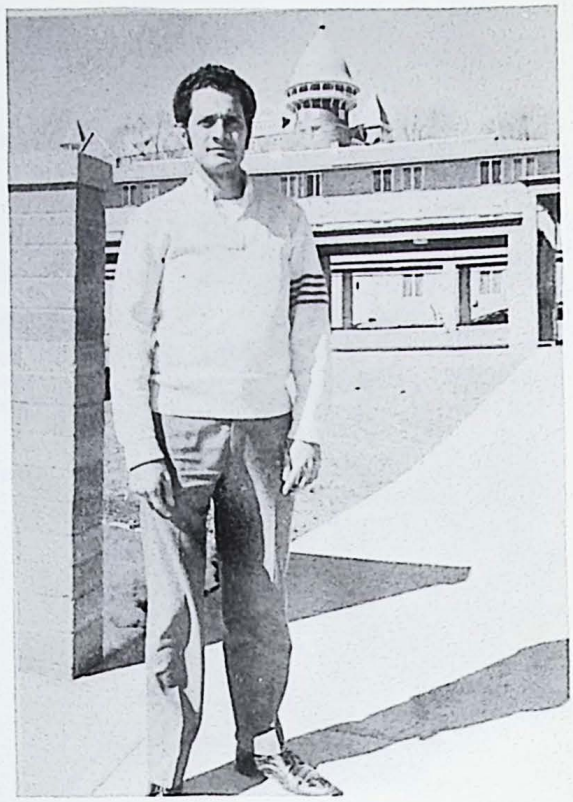

Jorge Armando Rodríguez
* Febrero12, 1944. Compostela, Nay.
θ Octubre, 1958. Tepic
+ Septiembre, 1962
—Diócesis: Tepic.

JORGE ARMANDO

Aunque retirados
siempre estarás en mí
y espero estar en ti, por
la oración.
Colacho

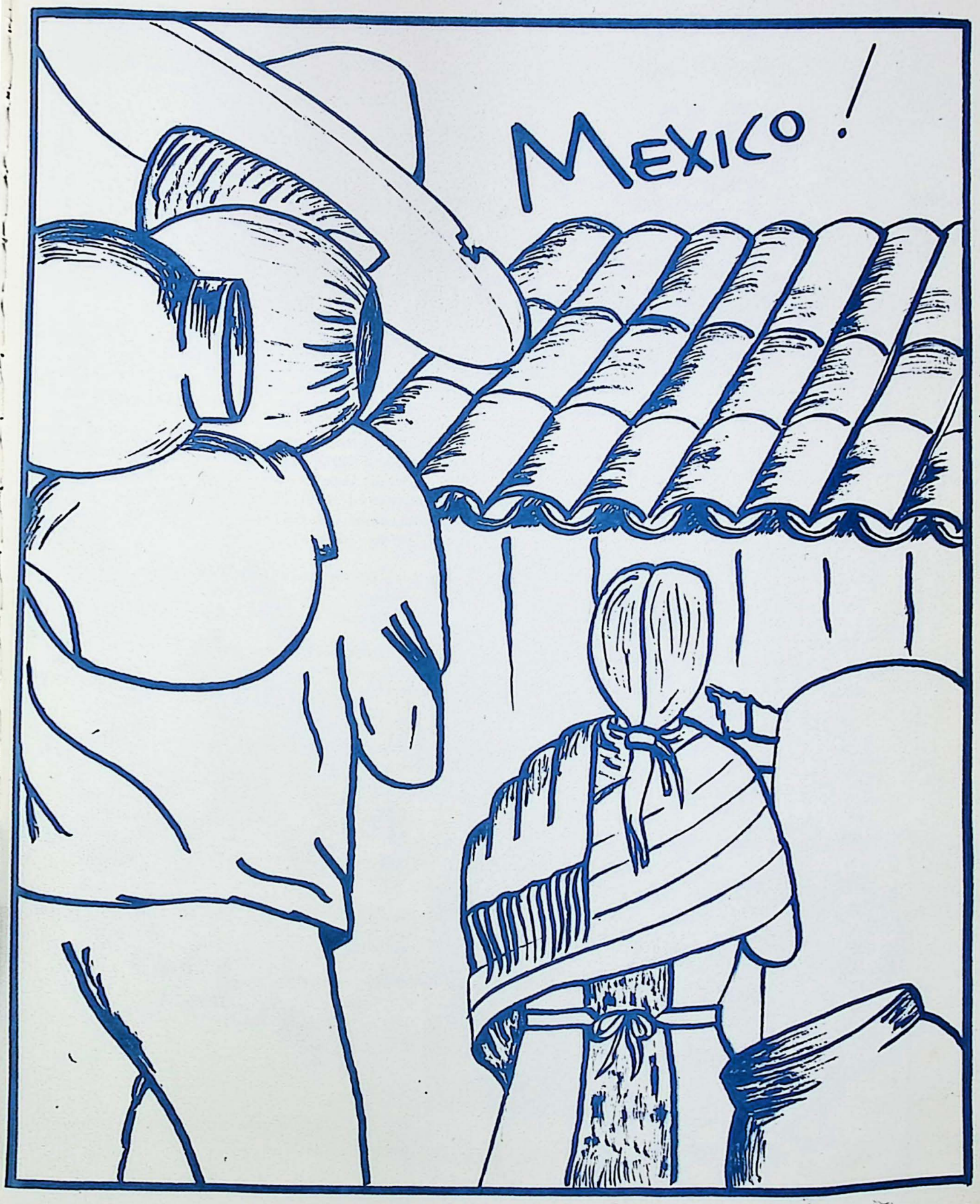
MEXICO!

"Las rejas no matan"..., con esta canción fue recibido el famoso "Mago" en la ciudad de Albuquerque. Su corazón empezó a palpitar más de lo acostumbrado y deseaba volver la vista hacia su lindo Michoacán. Pero, ¡imposible! su destino por cuatro años era Montezuma, apacible y solitario.

Desde que lo conocimos se mostró franco y sincero para con todos, deportista a pesar de los años, mecánico aunque de a "mentiritas" y recorredor de muchas millas por varios puntos de los Estados Unidos.

Fue uno de los pioneros incansables para obtener la libertad de ir a Las Vegas en su propio vehículo. Como él mismo cuenta, una vez se enfrentó al prefecto para exponer el problema de "su soledad", y recibió el sabio consejo de retirarse más al norte, rumbo al cerro "de los locos".

En los últimos dos años mostró gran celo apostólico por comunicar al Movimiento Familiar Cristiano la alegría verdadera de los hijos de Dios.

En sus planes de apostolado para el próximo ministerio que le espera, se encuentra el trabajar de un modo entregado no solo al bien espiritual sino también en el aspecto social.

Con todas sus buenas cualidades se convertirá verdaderamente en "piedra fundamental" del desarrollo de La Iglesia en la diócesis de Tacámbaro.

Para sus futuras investigaciones científicas te recomendamos, querido "Mago", la colección íntegra que cada año ofrecen las Ediciones "El Nopal".

* Ruperto Salazar
* Marzo 27, 1943. Acuitzio, Mich.
θ Septiembre, 1959. Tacámbaro
+ Septiembre, 1967
Diócesis: Tacámbaro.

RUPERTO

SIEMPRE RECORDAREMOS LA SONRISA DE "LA TIA" Y
SIEMPRE LLEGRE MIRADA DE "LAS PRIMITAS".
AMISTADES PROFUNDAS, VERDADERAS Y DESINTERESADAS.

LAS VEGAS

Este viejito es potosino pero disfrazado de tamulipeco. Por principio aconsejamos a todos los que quieran entèrarse de su génesis, éxodo y deuteronomio(es decir, su desarrollo integral), es necesario buscar - dos o tres días de vacación porque tiene una lengua - tan larga que piensa que los trabajos de integración o las investigaciones que aconseja Sevilla, se pueden dejar en un segundo término para oír pacientemente todas sus glorias, desgracias y metidas de pata.

Su figura es menuda, enjuta y adornada de movimientos no muy conformes a la delicadeza y circunspección de los clérigos. Y por si fuera poco: toca una guitarra quebrada, una mandolina que le presta el "paisita Véliz" cuando está de buenas, y canta; pero cuando lo dejan solo...¡ay Dios!.

Es un "mago" para hacer rendir su tiempo pues no - falta a ninguna clase, está al tanto de lo que sucede en Las Vegas, y eso sí... es el primero en salir a vacaciones, pero el último en hacer su feliz retorno. - Aquí sí se toman del brazo todas las condiciones que señaló el Concilio para juzgar si un hombre es maduro o no.

A últimas fechas se ha convertido en un auténtico correcaminos con su inseparable "chatarrita", y la -- acelera más de lo justo con tal de visitar a todas -- sus amistades que día con día van aumentando. ¡Animo Chanchiz con tu "pusillus grex".

Parece que lo sentamos en el banquillo de los acusados para juzgarlo inmisericordemente...; pero estamos seguros que Fabián es un hombre de acero y exclamará con S. Pablo: "Para mí las pérdidas son ganan--- cias, y ojos que no ven , corazón que no siente". (parece que esto último es apócrifo).

Querido amigo: Matamoros te reclama para que vayas a anunciar la salvación a los pobres y la liberación de los oprimidos.

FABIAN

Fabián Sánchez
* Enero 20, 1939. Malehuala, S.L.P.
θ Septiembre, 1959. Matamoros
\+ Septiembre, 1963
Diócesis: Matamoros.

COLONIA
MATAMOROS

CHELEBRE
CASA NORTE

Si alguna vez necesitan a Nacho para que dirija -- una ceremonia o vaya a la "noviciada", mejor ni lo -- busquen en su cuarto, porque se la pasa recorriendo - kilómetros, como Fray Junípero en sus visitas apostolicas.

Se le ve por el castillo, agitado después de sus - polémicas con los profesores; o también anda por todos los cuartos de los compañeros, preguntando, investigando, dando la última noticia y a veces discutiendo por un triunfo o derrota del Guadalajara.

En clase por mala suerte se sienta junto a Chema - quien de una manera cruel le da un codazo cada que el pobre "Nacho" cierra los ojos.

Le gusta el turismo y es uno de los pocos montezumenses que ha ido a disfrutar de sus merecidas vacaciones a las cataratas del Niágara.

Ultimamente se ha convertido en brazo derecho de - "Chavitos"; solo que ya le salieron arrugas en la --- frente por tantos corajes cuando tiene que empujar el cochecito azul.

Con toda verdad afirmamos que si hay en Montezuma un hombre celoso y erudito por las nuevas reformas de la Liturgia es Ignacio Javier Serratos y Arévalo.

Parece que siente algo de pena porque de un día para otro aumenta en su humanidad unos cinco o seis kilos. El con todo su corazón quisiera conservar la línea pero parece que no pone ningún medio eficiente.

Todos los de cuarto pensamos que con su magnífica estatura su cabello de mancebo nazareno, su apetito tan bién desarrollado y su mirada tremebunda, se entregará incondicionalmente a la prometedora Iglesia de las costas sonorenses.

Ignacio Javier

Ignacio Javier Serratos
* Marzo 29, 1945. Guadalajara, Jal.
θ Noviembre, 1958. Guadalajara
+ Septiembre, 1965
—— Diócesis: Ciudad Obregón.

Alvarez Pablo
Fernando Montaño # 62
Tepic, Nay. ó Xicotencatl # 28,
Talpa de Allende, Jal.

Ayala Ruperto
Aquiles Serdán # 109
La Piedad, Mich.

Ayala Eduardo
B. Domínguez # 234
La Piedad, Mich. ó Apdo. Postal
724, Matam. Tamps. Tel.2-06-23

Cárabez Salvador
Dom. conocido
Sta. Clara, Mich.

Castañeda José Antonio
El Factor # 1
Col. Benjamín Méndez
Durango, Dgo. Tel. 25-17.

Cobos Humberto
20 de noviembre # 516 pte.
Gómez Palacio, Dgo.

Cortés Eleazar
Progreso # 122
Tingambato, Mich.

Curiel Gregorio
El cerrito
Guachinango, Jal.

Chávez Alfredo
Zaragoza # 13
Santiago Maravatío, gto.
ó Seminario, Santiago Tuxta, Ver.

Chávez J. Guadalupe
Apdo. 8, Huejutla, Hgo. ó
Apdo. 12, Quiroga, Mich.

Chávez José
Juárez # 297
San. Luis R.C. Sonora, Tel. 4-13-53

Chávez Miguel Angel
Obasolo # 68
Puerto Vallarta, Jal.

Espinosa Manuel
Guerrero # 145
Huacatlán, Nay.

Estrada Cecilio
Juárez # 138 Ote.
Tuxpan, Nay. Tel. 2-21.

Falcón Agustín
Limantour # 16 Pte.
Jalisco, Nay.

Fonseca J. Carmen
Morelos # 780
Valle Hermoso, Tamps.

Trinidad J. Fránquez
Guerrero # 56
Jala, Nay.

Galindo José
Dom. Conocido
Apulco, Jal.

Gamboa J. María
San José de la Boca
Tepehuanes, Dgo.

García Abel
Tamaulipas # 82
Col. Progreso, Acapulco, Gro.

García Marcelino
Apdo. Postal # 726
Torreón, Coah. Tel. 2-15-30.

González Alfredo
V. Guerrero # 52
Guamúchil, Sin. ó Apdo. Postal # 8
Suc. "B2" Culiacán, Sin. Tel. 2-13-47.

Gradilla Juan Fco.
Morelos # 96 Pte. Compostela, Nay.

Guerrero Vicente
Campeche # 127
Col. Progreso, Acapulco, Gro.

Hernández Alffedo
Cuahutémoc # 206
Teziutlán, Pue.

Hernández J. de Jesús
Apdo. # 303 ó Ave. Plan de Ayutla # 137 sur
H. Matamoros, Tamps.

Hernández José Luis
Matamoros # 307
La Piedad, Mich.

Herrera José de Jesús
Madero # 1304
Nuevo Laredo, Tamps.

León Alberto
144 Oriente # 13, Col. Moctezuma
México 9 D.F. Tel. 522-4193

Tibi.- ¿Qué pretendes, carnal, qué pretendes...?

Fish.- Decirte que eres el muchacho más estudioso, puntual, quieto y reflexivo.

Tibi.- No seas ¡hipócrita, fariseo!. Yo sí reconozco que soy pecador y frágil.

Fish.- Sí...también eres sicólogo, siquiatra, cirujano, y de vez en cuando vas a Las Vegas.

Tibi.- Para que veas que doy mi vida por las ovejas y no como tú que no sales de tus libros y de tus discos.

Fish.- ¡Oye!¿y por qué no integras a tu apostolado el aseo de tu cuarto, el cumplimiento de tus deberes, y ya dejas descansar al pobre "Gus", tu suplente, y no de días, sino de semanas?

Tibi.- Total...basándose en los principios de la sicoterapia y de la homeopatía, cada uno es responsable de sus actos y no hay por qué angustiarse y ver falta donde no la hay.

Fish.- Bueno Tibi...¿No crees que sería bueno escribir en este diálogo tan ameno y caritativo, todos los oficios y cargos que desempeñas en la actualidad aquí en el seminario?

Tibi.- Claro que sí carnal...porque yo amo Montezuma y quiero que se supere cada vez más.

Fish.- Si por Montezuma entiendes tus escuelas, tus terrenos de siembra, Doña Metanoia, a la Corina...¡muy bién!

Tibi.- Bueno...parece que mi corazón empieza a palpitar más rápido. Mejor voy a enumerar mis actividades "ad perpetuam rei memoriam".

Fish.- No te preocupes que yo me las sé de memoria: desde luego que eres el principio y fundamento entre los bajos de la misa "Hosanna", tienes título honorífico de los que trabajan en la cocina, fuiste el principal promotor del consejo de alumnos, das avisos en el refectorio, impartes clases en muchas escuelas de Las Vegas, te dedicas por tiempo completo a la asistencia de los enfermos mentales, asistes de vez en cuando a las juntas del equipo que edita "Inquietudes", y de vez en cuando se te ve en las clases de Teología.

Tibi.- Ya cálmala...si te oye mi Obispo, la va a tomar en serio y voy a tener que bilocarme.

Estas cuantas líneas revelan algo de la personalidad activista de José Solís y esperamos que la sepa explotar en su máxima expresión para servir a los hermanos, a quienes ama de todo corazón.

JOSE

José Solís
* Marzo 19, 1946. Villa Ahumada, Chih
θ Septiembre, 1959. Chihuahua
+ Septiembre, 1964
Diócesis: Ciudad Juárez.

Algo!

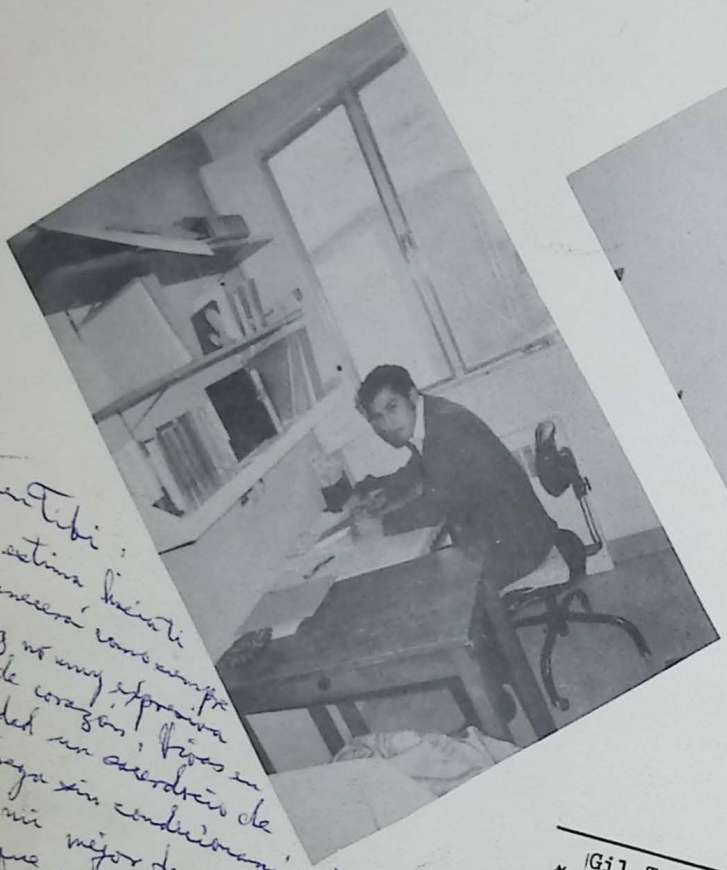

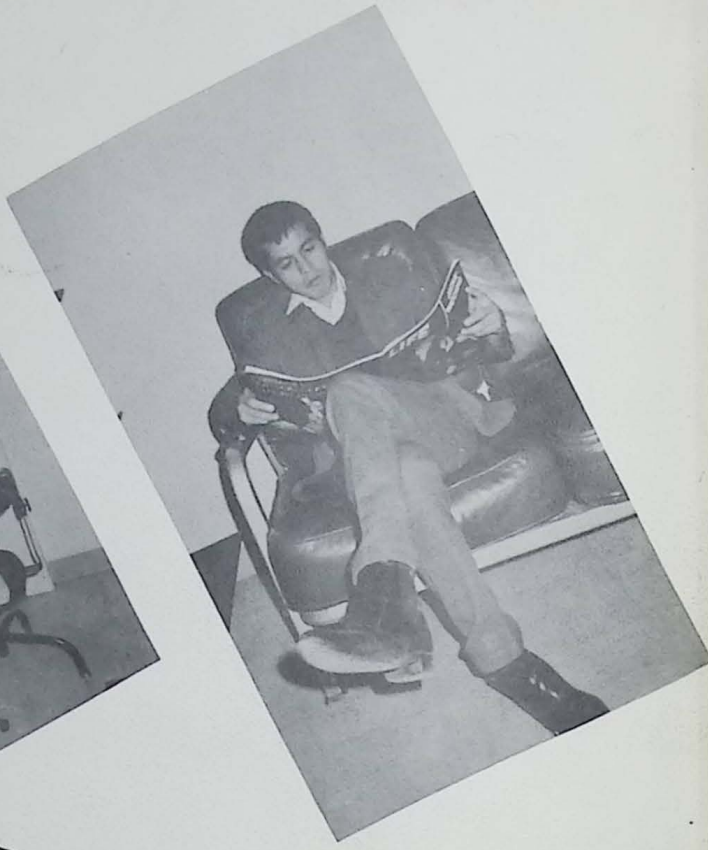

Gil Torres
* Febrero 20, 1945. Sn. Miguel Telea de Castro.
θ Enero, 1960. Oaxaca.
† Septiembre, 1967.
Diócesis: Oaxaca.

Gil Antonio

Terminó el mes de agosto, el de septiembre; el padre Cabello ya nos había hecho como 5 exámenes semanales, Don Gary ya había repartido las listas definitivas de 1o. de Teología. Todo llevaba su ritmo normal y monótono cuando un día de tantos apareció en el comedor la figura un poco esquelética y media tambaleante de Gil Antonio Torres. Al principio se le quiso encontrar cierto parentezco con un "apóstol" que seguramente sería el número trece; pero gracias a sus embriagueces quiero decir, a sus afanosas actividades de la sacristía se le bautizó con el apodo de "Borrachillo", aunque a veces se le nombra por sus derivados o paralelos no siempre decorosos.

Precedió a su Teología un año de parranda que sólo Dios y su alma supieron de él. Ya estando entre nosotros, se distinguió por su silencio empedernido, su estudio desmesurado, su peculiarísima finta en el futbolito, su apasionada estancia en la biblioteca, su pericia descarada en el dominó y sus altercados cochambrosos con Alberto López.

En este último año cayó en la red de los guerrilleros que preside Andrés Ossorio y sus escritos han resaltado como espinas agudas en las páginas de "Inquietudes". Ha recibido el diaconado y aunque nadie se lo cree, él se cobija con la firmeza y seguridad de la doctrina que imparte su tutor Sevilla acerca del sacramento del orden.

Cada vez que leamos en la Biblia el pasaje del diluvio nos acordaremos de tí "torrecillas" por tu "cadillac" que tanta fama te dió y hasta te dejó intereses muy elevados, según testimonio del Tawa.

Cuando llegó Torres a este seminario, pensábamos que era el hombre más serio del mundo, pero como siempre nos engañaron las apariencias y pronto nos dimos cuenta que también participaba en las bromas que le haciamos al P. Escanciano y además se le pegó rápidamente la voz del P. Gary.

Por decisiones muy personales, bien pensadas y a través de mucha reflexión nos abandonó en este año para buscar al Señor por otros caminos en donde encuentre su realización más completa.

Rogamos a Dios sinceramente que te conceda una vida entregada a su servicio y en las personas de todos y cada uno de los hombres con quienes tengas que convivir. Nosotros estamos para servirte cuando creas que en algo te podamos ayudar.

Rafael

Rafael Torres Las Mesas, Gro.
Octubre 27-1942
Septiembre 1957 Pilcaya
Septiembre 1967

Cornelio es de aspecto serio, habla poco, observa mucho, conserva la serenidad natural y lanza mordeduras suavecitas.

Su corta estatura hace que en todas sus empresas se presente como un pequeño atleta; por eso algunos lo llamamos "Hombrecito".

Al presentarlo como serio, no negamos que por dentro lleve alegría, música y ritmo. Nos manifiesta gran equilibrio en los juegos de compromiso y de a mentiritas pues el pequeño gigante burla a uno, dos, tres, cuatro y los goles se deslizan en racimo.

Entre sus amigos es bastante comunicativo, polémico y amante de la verdad. Aquí se cumple aquello de aquel que habla poco, pero cuando habla, habla.

Se ha distinguido por su cooperación en los trabajos duros bajo los rayos del sol araiente y sin ninguna murmuración.

"Nello": ahora que eres sacerdote te felicitamos y deseamos que siempre conserves en tu vida ministerial el espíritu recio de trabajo, el coraje por ser siempre mejor y la hombría en las cosas grandes y pequeñas.

Cornelio
Amigo como siempre y
para siempre
Cornelio Valdez R.

* Cornelio Valdez
⊖ Septiembre 16, 1946. Chapalilla, Nay.
\+ Octubre, 1957. Tepic
Septiembre, 1963.
Diócesis: Tepic.

erma Jesús
Juárez # 43 Pte.
Jalisco, Nay.

López José
Galeana # 566 Ote.
Los Mochis Sin. Tel. 2-07-56

López Salvador
Iturbide # 18
Jala, Nay.

Luviano Filiberto
Juan R. Vega # 295
La Piedad, Mich.

Martínez José Antonio
Bravo # 51
Tuxpan, Nay. ó Retoño # 358
Guadalajara, Jal.

Meda Humberto
Oaxaca # 54
Ahuacatlán, Nay. ó López Cotilla # 89
Mascota, Jal.

Monjarás Alberto
Pino Suárez # 189
La Piedad, Mich.

Montez Ignacio
Hidalgo # 19 # 1905
San. Luis R.C. Sonora

Ortega Juan
Independencia # 43
Talpa de Allende, Jal.

Osorio Celestino
Morelos # 39
Huajuapan de León, Oax. Tel. 1-95.

Ossorio Noe Andrés
Apdo. Postal # 46
Cd. Altamirano, Gro.

Pérez Agustín
Guerrero # 56
Ahuacatlán, Nay.

Prado Abel
Cuauhtemoc # 200
Tlapacoyan, Ver.

Preciado José Luis
Calle Cerro de la Mitra # 135
Fraccionam. Monterrey
Tijuana, B. C. ó Apdo. Postal # 2683
Tijuana, B.C.

Ramírez Antonio Javier
Ramón Corona # 133
Cocula, Jal. ó Costa Rica # 1087 Pte.
Culiacán, Sin. Tel. 2-32-31.

Reyna Octavio
Alarcón # 7
Sn. Miguel Totolapan, Gro.

Reynoso Jesús
Julián Carrillo # 622
Chihuahua, Chih.

Rivera Alonso
Morelos # 39
Huajuapan de Léon, Oaxaca.

Rodríguez Jorge Armando
Juárez y T. Grande (Esq.)
Compostela, Nay. ó
Juárez # 220, Tepic, Nay. Tel. 20618

Salazar Ruperto
Oaxaca # 505 Fracc. M. de Porres
Morelia, Mich.

Sánchez Fabian
Dom. Conocido
Sta. Apolonia, Tamps.

Serratos Ignacio Javier
Dávila # 279
Guadalajara 6, Jal. Tel. 25-30-20

Solís José
Hidalgo # 207
Villahaumada, Chih.

Torres Gil
Porfirio Diaz # 908
Oaxaca, Oax.

Valdez Cornelio
Dom. Conocido
Chapalilla, Nay.

Zaragoza Emilio
Guadalajara # 209
León, Gto. ó Apdo. Postal # 33
Seminario Diocesano, Tula, Hgo.

Allá donde la vida no vale nada y el cerro del Cubilete se levanta para gritar: "Aquí es el centro de México", empezó a vivir el pariente de Agustín Lara, según algunas versiones. También se cuenta que este noble varón ya desde los brazos de su madre forcejeaba para ir a ofrecer flores en el mes consagrado a María.

Así fue creciendo sin mancha ni arruga hasta que se inscribió en el preseminario de León, donde después de hacer sufrir a sus profesores con sus berrinches y sus moderados deslices, pasó al seminario a estudiar música, y algo de latín y filosofía.

Parece que por sus candentes ideas revolucionarias y subversivas remitieron su vocación a caminos ajenos a la diócesis de León. Se dirigió a Tula y encontró como gran amigo al Sr. Sahagún. Se ganó el aprecio de los preparatorianos y hasta la fecha lo siguen llamando "Maestro" prudente y justo (les ponía puros nueves y dieces de calificaciones).

EMILIO

Tibi: nuestra convivencia aunque haya sido sólo por tres años nos fue haciendo trabar a todo dar relaciones de amistad. Que ahora que vamos a entrar a distancia profundicemos estas relaciones. Gracias porq siempre te portaste a todo dar. Emilio

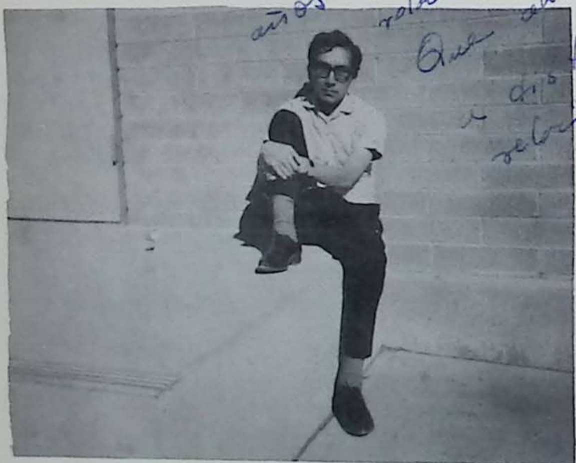

Emilio Zaragoza
Mayo 22, 1943. León, Gto.
Septiembre, 1954. León.
Septeimbre, 1968.
Diócesis: Tula.

Vino a este seminario para consumar su formación eclesiástica y desde el primer momento entabló una amistad purísima con el "Colorado" y firmó un contrato honesto y desinteresado con el "Colacho" que en aquel entonces era encargado de cuanta actividad hubiera en Montezuma.

Se ha distinguido además por su entusiasmo en la reforma de la música sacra, en los cursos intensivos de "Counseling" y en coleccionar bajo su cama loza para los paseos.

Como a todo gran genio, en las conversaciones ordinarias hay que repetirle las cosas cinco o seis veces.

Y el día que recibió las órdenes menores, se emocionó tanto que haciendo caso omiso de las indicaciones del ceremoniero, irrumpió audazmente en el presbiterio como queriendo concelebrar.

Emilio, todos te recordaremos como el compañero siempre dispuesto a cooperar y a servir a los demás.

-EPILOGO-

TERMINAMOS CUARTO DE TEOLOGIA, FINALIZAMOS UNA ETAPA DE NUESTRA VIDA; QUE AÑOS ATRAS COMENZAMOS COMO RESPUESTA- A UN LLAMADO DEL SEÑOR, QUIZA INCOMPRENSIBLE EN AQUEL - ENTONCES.

AHORA, PLENOS DE JUVENTUD, AMOR Y FE INICIAMOS UN NUEVO CAMINO, UNA NUEVA ETAPA DE NUESTRA VIDA.

ESTAMOS LISTOS PARA PARTIR, UNOS LLEVAMOS EN NUESTRO -- SER EL DON DEL SACERDOCIO, OTROS LA ESPERANZA DE RECI-- BIRLO EN BREVE TIEMPO. PERO TODOS MARCHAMOS CON EL EMPEÑO Y EL DESEO DE REALIZAR PLENAMENTE NUESTRA VIDA AL -- SERVICIO DE NUESTROS HERMANOS.

NO QUEREMOS PARTIR SIN MANIFESTAR NUESTRO AGRADECIMIEN- TO SINCERO A LOS SACERDOTES Y MAESTROS QUE COOPERARON - MUY DE CERCA EN NUESTRA FORMACION; A LOS HERMANOS Y -- TRABAJADORES QUE VELARON POR EL BUEN ESTADO DE LOS EDI- FICIOS; A LAS HERMANAS Y DEMAS PERSONAS QUE NOS PROPOR- CIONARON EL ALIMENTO DIARIO Y LA ROPA LIMPIA; A LOS COMPAÑEROS CON QUIENES COMPARTIMOS ALEGRIAS Y TRISTEZAS, - ESPERANZAS Y REALIZACIONES; A TODOS LOS QUE FUERA DE -- MONTEZUMA NOS BRINDARON SU AMISTAD Y AFECTO.

GRACIAS A TODOS, NO SOLO POR EL BENEFICIO QUE DISFRUTA- MOS DE SU TRABAJO, SINO ANTE TODO POR EL TESTIMONIO -- CRISTIANO QUE NOS DIERON A TRAVES DEL TIEMPO QUE CONVI- VIMOS CON USTEDES.

TIBI:
NUNCA TE ARREPIENTAS DE TU AMISTAD CON CRIS.
TE OFREZCO MIS TRIUNFOS POR LOS TUYOS.
TU AMIGO.
JAVIER VARGAS

AUTOGRAFOS..!

A mi querido Amigo el T. V. Compañero de Estudios "Teológicos" y en las clases de Español en Middle School.
Ezequiel Ríos C.

M. Balleza. M.
Antonio Díaz Tavera
Adalberto Juárez Vázquez

Jose:
Con un fuerte abrazo y un sincero aprecio le deseo lo mejor en tu vida. Un primo y amigo que han hecho muy contento.
Jose Eduardo Solis

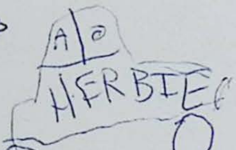

To a very prodigous entity I knew - by some of his projections!
here's to great reminesense!
Chumina
Angela Sanchez

Paisano:
Que cada uno que llegue a ti encuentre de nuevo la alegría si la ha perdido o acreciente la que tiene.
PAZ Y AMOR
Miguel Agustín

Tibi
que tu camino sea para los demás como un ejemplo de justicia y paz en esta vida y te pongas al servicio completo de tu [illegible]
te desea tu amigo
CHIRRIS.

TIBI:
Somos paisanos y seguido nos vemos. Que en el futuro nos una no sólo el ser paisanos sino nuestro ideal de comunicar a Cristo a los demás.
Tu cuate y hermano en El
Oscar Raynal S. J.

Padre Solis
Con un fuerte y cariñoso [illegible] de su amigo quien lo [illegible] tierno y aprecia
Ramón Jacinto Estela
Muñoz
28 de Sept. de 1971